本報開設北京宣武門外丞相胡同中間路西門牌四號

晨報

THE MORNING POST

中華民國郵務管理局特准立劵掛號認爲新聞紙類

第五百二十二號

電話南局一千八百八十六號

本報今日出一張半

◀本報價目▶

○本京每月派送大洋七角自取六角零售每份銅元四枚 ○本國內地每月大洋八角五分郵費在內日本同價 ○外洋每月大洋一元三角郵費在內 ○以上均逐日遞寄 半年全年照算空函訂報概不作覆 不收郵票

◀廣告刊費價目▶

第一日至三日每字大洋一分 第四日至七日每字大洋八厘 第八日至半月每字大洋五厘 半月至一月每字大洋三厘 三個月九五折 半年九折 全年八折 均以一百字起碼 封面論前價目另議 圖表木戳概按地位計算 刊資先付後登 以上均係五號字其四三二等號字另議

驥製丹

…品必多方假冒藥之眞僞攸關生命惠顧諸君務認明盒內有價值一角之辦眞劵者方是的眞無劵萬勿購買價目每盒大洋一元每料六盒洋五元大盒二元北京前門外觀音寺青雲閣樓下崔氏辦香廬藥房啟

金丹化痔

…丹服之痛止痔消立見奇效輕者一瓶即愈重者一料除根永不復發雙料兩瓶二元八角單料每瓶一元每料五瓶四元如日久成管另有外痔去管膏雙料每瓶二元單料一元北京前門外觀音寺街青雲閣樓下崔氏辦香廬分發行所啟

總行 北京　分行 (京兆區域) 北京 海甸 通縣 (直隸省) 天津 保定 唐山 順德 勝芳 灤縣 (山東省) 濟南 烟台 龍口 (河南省) 開封 周家口 漯河 新鄉 鄭縣 彰德 歸德 駐馬店 山西省 石家莊 豐鎮 大同 (江蘇省) 上海 南京 下關 揚州 無錫 徐州 清江浦 蘇州 鎮江 武進 常熟 南通 (江西省) 九江 (浙江省) 杭州 (湖北省) 漢口 宜昌 湖南省 長沙 (四川) 重慶 安徽省 蕪湖 安慶 宣城 熱河 (東三省) 奉天 營口 長春 哈爾濱 吉林 黑龍江 黑河 鐵嶺 孫家台 大連 四平街 蚌埠 錦縣 (特別區域) 歸化 張家口 多倫 赤峯 包頭鎮 宣化府 海外 香港 星加坡 日本東京

明明印刷局廣告

本局設在騾馬市大街丞相胡同曾經警察廳立案領有營業執照所有印機鉛字花邊材料等項俱新由外洋購來字畫端正印刷鮮明如蒙政學工商各界委印一切公私文件日報雜誌講義以及整部著述零星雜項無不定價公道交貨迅速以副雅意 惠顧諸君向本局接洽可也電話南局三二六六號

律師劉崇佑啟事

鄙人現仍專任律師設事務所於北京丞相胡同中間路西電話南局一千六百二十二號凡以訟事及其他法律事件相托者請惠臨面談爲幸

科學方法論

新潮叢書第二種

定價六角。現已由北京大學新潮社出版。發行處漢花園北京大學出版部、琉璃廠中華書局、及各書坊。

杜威博士說：科學的眞價值、不在乎科學的出品、而在乎科學的方法；因爲有了這種方法、人類的思想纔起了一個大革命。諸位要得着這種思想革命的工具嗎？請看新潮叢書第一種！

迷信與心理

新潮叢書第二種　陳大齊著

定價大洋四角業已出版

新潮第三期業已出版購者從速

天津南開大學招生廣告

本校現訂於本年六月二十八二十九兩日招考新生一次欲閱章程請寄郵票十分即以奉上

國立北京大學招攷廣告

本校本科英文學法文學德文學俄文學四系(其他各系本年不招新生)及預科均於暑假內在北京本校及上海(西門外江蘇教育會)兩處招考一年級新生應考資格本科必須高等或專門學校畢業預科必須中學畢業同等學力者亦得報考報名自六月十五日起至七月五日止檢查體格及試驗自七月十五日起分場舉行凡有志入學者須於報名期內携帶四寸半身相片一張試驗費現洋二元並畢業證書(預科認考德文法文或俄文者即無畢業證書亦准報名)親來北京本校第一院或上海江蘇省教育會報名簡章可逕向報名處索取並見每星期一北京晨報上海時事新報上海中華新報

裕民銀行籌備處廣告

本銀行業經呈奉財政部批准立案資本總額一百萬元分爲一萬股每股一百元先收四分之一茲定自六月一日起至十五日止爲第一次收股期間所有代收機關開列於左即希認股諸君務於所定期間以內向各代收機關照交一俟交足股款即開創立會選舉職員擇吉開張此啟

▲代收第一次股款機關　北京中國銀行　北京大陸銀行　中華儲蓄銀行

本行籌備處在掌扇胡同甲十九號認股諸君如有詢商事件請逕與本籌備處隨時接洽可也

晨報社刊行第三種叢書預告

晨報社叢書第三種

杜威五大講演

美國杜威博士、是現代有名的大學者、人人都知道的。他來北京講演了一年。所有講演記錄、散見京外各報。長篇短幅、美不勝收。其中最重要的、要算左列五種：

一　社會哲學及政治哲學
二　教育哲學
三　思想之派別
四　現代三大哲學家
五　倫理學

這五種講演、曾經本報連續登載、早爲讀者所歡迎。但因爲時間匆促、或不免有訛漏的地方。現由原記錄人重行整理校勘一遍、詞意更加嚴密精審。末尾附有杜威夫人講演一篇、題目是「初等教育」、研究教育的人、不可不讀。全書二十餘萬字、四百餘頁。書印無多、要買的趕快

▲出版日期在八月一日
▲定價每部大洋七角
▲購豫約劵日期截至七月三十一日止
▲豫約減收大洋四角

北京丞相胡同晨報社發行部啟

愛的成年

晨報社叢書第二種

定價大洋五角‖發售處各大書坊

現已出書、本京豫約諸君請即攜劵來取。晨報社發行部啟

學術講演會啟事

本會定於六月六日(星期日)在西城前京畿道美術學校講演茲將題目及時間列左

講演者	題目	時間	講演次數
陳大齊	兒童智慧測驗法	上午九時至十二時	第一次

教育部辦理選派留學外國學生事務處通告

查本屆選派留學外國學生試驗前經布告在案茲定於六月五日開始報名所有各省第一試錄取各生及咨照選派規程准免試全部或一部之國內學生務望親到本部後身手帕胡同本事務處接洽特此通告

訃報不週

哀啟者　顯考王府君字古愚諱振垚慟於民國九年五月三十一號即夏歷四月十四日丑時壽終京寓正寢擇於夏歷四月二十三日先行扶柩回籍五月初五日在本京西單報子街聚賢堂設位領帖五月十九日在藉開奠苦塊昏迷恐報不週哀此奉聞

棘人王啟光泣血稽顙

武進湯定之畫例

中堂　▲三尺十元　▲四尺十六元　▲五尺念四元　▲六尺三十二元
單條　▲四尺對裁八元　▲五尺對裁十二元　▲六尺對裁十六元
橫幅　▲四尺對裁十元　▲五尺對裁十四元　▲六尺對裁二十元
團扇摺扇　▲每柄四元
冊葉　▲每方尺四元一尺以外酌加
繪圖　▲每方尺六元

先潤後繪遞封加一

東城南小街羊尾巴胡同二十四號　電話東局三二一四

大白寧都夏布賤售

地址　西珠市口贛寧會館內　勸業場內第五國貨店

介紹名醫

魏立功博士畢業於俄京皇家醫科大學經驗宏富曾治內外各症歐戰時曾任俄國紅十字會充軍醫四年身臨前敵成績卓著彼都人士咸敬愛之此次歸國道出伊爾庫次克爲伊人所挽留不得歸前月始自伊復京同人等逐勸其在京懸壺以救同胞凡患病者幸勿交臂失之

介紹人　王揖唐　劉鏡人　沈瑞麟　李祖申　陳廣平　李毓華

▲魏醫士所寓東單頭條東頭路北電東一六五十號　每日由一至四鐘診

歐戰全史下卷出版廣告

計四十餘萬言

本書下卷現已出版[illegible]此書上卷計四十餘萬言較上卷尤爲精富定價大洋一元[illegible]外埠郵費加一郵票不收亞洲文明協會啓

鳴謝名醫滿新齋先生

內子黃氏患腹疾其大如鼓數年用藥無效愈醫愈劇後經友人介紹請滿君診治服藥三劑即見功效今已全愈特此鳴謝滿君寓北京珠市口大街東小椿樹胡同電話南局一千○七十六號　張楠勳謹啓

鐵村數推命

由滬到京寓西河沿中西旅館我雖業此然未明是理者萬勿惠顧電話南局三二三一

北海鍾柳泉

京師華商電燈有限公司公啟

敬啓者本公司按照章程定於本年六月十三日(即夏歷四月二十七日星期日)下午一鐘在本公司開第十四屆股東會報告一年營業情形議決分派紅利等事凡本公司股東請於會期前三日(即陽曆六月十日以前)携帶股票將股票號數及戶名寫明填入表內送交本公司以憑查核發給入場券屆時憑券入場再行憑股票給收據並領取股息其餘一切請照本公司章程辦理

請速看張承蔭教育筆記卷一!!

▲內容　濟南　南京　鎮江　無錫　蘇州　各種學校女子大學先生對於女子師範學校參觀記及遊記詩詞參觀意見並調查各學校管理學業成績考查規程不滿意欲改良必須大綱凡大中小學教員及師範生均有共和國式之中學校組織中學校改良計畫載在卷二不日出版(全國中學校教員有欲索劵者請直向京師公立第一女子中學校張承蔭先生函取可也)

定價三角有優待劵者八扣如有欲索劵者請直向

一女子中學校英文教員張承蔭先生函取可也

女子購買郵票代價各大書坊均有出售

總發行處　京師公立第一女子中學校

劉贊亭告白

余子少亭於近年在外遊蕩致向人借貸多金人屢向余說項情面攸關余概不承認亦難負擔欠債之責現經鄭重聲明自登報之日起無論伊在外與何人借貸概不承認除另赴警廳立案外特此聲明　劉贊亭啟

楊仲子改良中醫施診方脈

鄙人研究中西醫學多年於外科內科婦科小兒科及時症雜病均有心得因中醫缺乏新理想而午後施診以小兒科爲最專門一切病症均可診治每日上午十點至十二點下午二點至四點診金三角外出診洋二元急症隨時不拘出診三元七角路遠另議並發售楊仲子五六○六號新法戒烟藥公道價廉住址前門外大馬神廟楊宅電話南局三七六號

美商公懋洋行敬告交易諸友

敬者本行買辦劉鏡波現已辭職嗣後對於京津本行生易已然斷絕關係凡北京生易乞向本行洋經理商辦不誤

經理婁克司具

白雲峰相法驚人

[illegible]同人目其名久矣屢次訪談何中肯一字珠璣有獨得之奇不傳之秘所言某年某事財子功名富貴眞如目睹[illegible]介紹人[illegible]電話南局九六九一

中義實業銀行廣告

本銀行總行設於東交民巷桂樂第大樓現已籌辦完備呈准津義國領事署註冊轉請財政部農商部幣制局立案茲定於歷五月十二日陰歷三月二十四日開幕專營各種存欵放欵匯兌貼現抵押有價証劵買賣各國貨幣以及一切商業銀行事務無不承辦交易格外克己手續務求敏捷以副惠顧諸君之雅意謹此廣告

總管理處電話東局一三八四　京行營業部電話東局一○二三

北京中華武術傳習所招生

本所教授中西之武術及一切器械分早晚兩班教授早班上午六時至八時晚班下午六時至八時每月學費現洋二元年齡自十六歲至四十歲品行端正有職業者之保證人方可入學有志者來所閱章程報名

附設古音琴社

所長田義敬啟

址宣武門外老牆根三十五號

中國實業銀行儲蓄部

獎儲蓄

◀六月一日第九次開獎頭獎十號碼布告▶

獎	號碼
頭獎	一七三
二獎	一六五八
三獎	八六六號
四獎	一○二四
五獎	一一三[illegible]
六獎	五六六號
七獎	三二八號
八獎	五○號
九獎	二四號
十獎	五三

[illegible]

此外尚有送各儲戶[illegible]本行印有詳細號碼單各儲戶如欲索取可也本行儲蓄部謹啓

悅昌文記綢莊廣告

本號紗羅夏貨售出多數南方各廠爲快利而任意增發日日來又日來本號但能開拓貨櫃凡本廠綢緞屬於廠貨部各牌貨屬於所有特別廉價部大批抄貨則列批發部零塊衣片歸放尺削貨得乘此新奇化貨品仍列大樓呢絨皮貨仍列樓下遐邇君子樂住前門外香廠萬明路電話南局一千六百七十六號

晨報社發行第四種叢書預告

晨報社叢書第四種

社會改造原理

羅素Betrand Russell是一個數學家、又是一個哲學家、又是一個社會運動實行家。現在羅素底思想、風靡歐美各國。我們中國最近半年以來、斷片的地介紹羅素學說底東西、固然不少；但是羅素自身底著作、如今還沒有輸入進來，這眞是我們學術界、一件大缺憾的事情。本社因此選擇羅素底著作之中、最精、最美的『社會改造原理』一書The Principle of Social Reconstruction、請余家菊先生翻譯出來、隨譯隨登在第七版。現在全書已經譯完，又把他刊行出來、做本社叢書第四種。預定本年九月十五日出書、現在先行發售預約劵。全書約有十萬字。要知道現代社會何以要改造的人不可不讀！要知道怎麼樣改造現代社會的人、更不可不讀！

◇發售豫約劵期間自六月七日至九月十日止

◇本書定價大洋五角

◇預約特價大洋三角　郵費加一

一郵票代用加一

北京丞相胡同晨報社發行部啟

緊要新聞

岑政府免唐紹儀職

▲以温宗堯爲議和總代表

廣州電云岑春煊陸榮廷林葆懌温宗堯四總裁另有通電　以政務會議名義免去唐氏總代表職另派温宗堯爲議和總代表云云

唐王兩總代表正式往來

▲政學會密謀反對和會再開

上海七日電云唐紹儀將宣言書正式交付王揖唐之後始以總代表之資格正式訪問王氏王於六日亦親身答訪唐氏此可視爲和議已進一步之証據又聞江代表紹杰於六日自滬起程來京即爲和會事宜向中央有所接洽又留京各代表亦有電促同滬預備開議之訊云

又據上海同日電云據某有力之政客譚一南方議和代表由政學會發起於五日開會對於三日四總裁所發表之宣言有提出質問唐紹儀及致電廣東軍政府向其接洽之論嗣因二三代表之反對遂至無結果而散云

又據上海同日電云某領袖譚日由日來之形勢觀之和議局面急轉直下頗已向再開方面進行惟南方分代表中政會學人士謂和議雖將再開但分代表爲軍政府所任命故關於軍政府除外能否再開須徵求軍政府之意見以決定態度云云而多數南方代表對於此說俱表不反對目下一般所注意者南北和議雖將再開但由現狀觀之南北意見能否一致尚屬疑問雙方代表如何以處此難局此爲最有興味之問題云云

又政學會某領袖日關於和議再開當然表示贊成　惟唐氏能否貫澈南方本來之主張尚屬疑問四總裁之宣言及其以後之行動不過僅將王揖唐由窮地救出王氏果將以何物酬之頗足令人尋味云云

湘南戰事之激烈

▲南軍着着前進

▲長沙秩序混亂

湘南戰局形勢迭見本報昨日又接湘省來電述近日戰事情況甚爲詳確特錄之於左

湘南譚軍自佔領祁耒二縣後即分兵力爲三路進攻同時湘督開訊亦編成三路軍隊星夜馳援近日雙方接戰頗爲激烈總括戰況言之則南軍自佔優勢茲將湘南湘東湘西三方面戰況分別言之

（一）湘南方面　南軍趙恒惕所部宋廖兩旅　分兵三路由常甯祁陽耒陽並進直迫衡陽　該處駐軍吳新田兵力單薄勢已不支張敬堯於二十八日當命混成旅長　張敬湯爲援衡總司令率兵六團分爲三路出發但張部甫過衡山而衡陽即已失守　南軍乘勢進攻衡山自前月三十日至本月三日止雙方激戰　五晝夜南軍援隊續至遂佔據賀家山一帶張旅長率衆死力固守現衡山雖　未失陷惟情況極爲危險同時寶慶方面南軍張陳兩司令於二十九日開始進攻田樹勳當命駐白蒼之劉旅長接戰幸寶慶地勢處環山之中守易攻難南軍進佔上黃塘譚祖橋後恐難再進一步三十日晚南軍所部約二千餘人向關羊市襲擊爲北軍地雷轟炸死傷大半當即退駐羅田舖　二日續至援隊一旅復行進攻現雙方仍在激戰中

（二）湘東方面　湘西自耒陽衡州失守後安仁形勢日漸危急張宗昌所部兵力多在攸醴茶陵安仁駐軍頗爲薄弱南軍於三十日出兵兩路一由耒陽北進一由衡陽西進向安仁包圍　北軍極力抵禦惟以衆寡不敵卒至退守漆田待援　安仁遂於四日爲南軍所佔領茶陵距安仁不過百里形勢亦甚危急　惟近日張師長已由醴陵調一團兵力助守茶陵云

（三）湘西方面　常德益陽桃源等縣爲馮玉祥駐紮近日軍事並無何項變動　惟南軍有擬由湘西湘南兩方面出兵夾攻益陽之勢但馮氏業已嚴加戒備云

又聞張督昨日來電略謂湘東兵力尚單已商張總指揮由醴攸出兵沿湘贛界撫永興之背南軍欲顧根本必回守禦永可藉此牽制彼軍行動云云又南軍方面現以張督親往株州　將集厚力猛攻衡山遂與湘西南軍會合進取益陽西則進窺常德桃源東則回身以圖夾擊長沙現吳光新軍尚未抵湘垣未免後路空虛政府已於昨日急電知會張氏分注意南軍夾擊之一着長沙根本之地不可忽略云云

（四）長沙人心動搖　長沙六日電云張敬湯軍於二日退至長沙南方一百十里之地點此間得到此消息人心益見動搖其由張敬堯經營之　裕湘銀行突然停止兌現於是各錢舖悉行閉門金融愈加緊偪人心倍見洶洶云云

（五）桃源已有戰事　又據長沙來電云開五日晚　桃源之興隆街一帶先發現南軍兵船甚多有順流下駛來攻之意　該地防軍營長當飭所部嚴爲戒備迄夜十一時果有南軍突來襲擊槍聲異常猛烈衆約五百人之譜登時還槍射擊及將預設地雷發放南軍受傷四十餘人始向原道退去云云

（六）啟釁之責任問題　湘南啓釁後政府迭電南方詰責院部冬日一電最爲嚴厲大意謂和會正在進行湘南湘西譚趙各軍無端侵犯强佔祁耒各處似此違約失信破壞和平甘爲戎首責任所在應有公論懇請嚴切查懲并嚴飭各該部毋再進逼等因聞岑陸林溫四總裁昨有一歌電答復謂因違約絕糧激民憤怒遂擁商團更名民軍以求自守致生衝突并非背約開戰　南軍進佔各地係衝突後之結果不得倒果爲因　且不可因湘南一隅之事釀成戰禍牽及和局軍府始終以和平解决爲救世本旨除再切電譚延闓外並乞嚴電張部亦毋再進逼云云

（七）政府否認派隊援湘　湘南戰事迄未停止近傳政府將以吳光新爲援湘總司令或宣慰專員等說昨詢當局仍否認其事略謂某方面雖有與滇言和與粵桂言戰之方策故請總統下討伐之令　前晚某總長又入府　謁見總統以湘局緊迫西南分裂有機可乘爲言惟總統仍持愼重態度以和戰一字不能并存如果下戰令則上海和議勢必中止今但彼方代表請求開議之際未便聽其重行破裂誠以和議可成則湘事儘可靜候滬會之解决故無用武力解决之必要現吳俐乎軍隊方撤防北上復令吳光新率隊援湘其往來之周折已大費事而途中因誤會而生衝突尤不能不防　云云唯又據一消息云政府將改派傅良佐爲援湘總司令云

（八）多數主張實地調查　政府連日接湘省告急電甚多各地得失頗多先後倒置已由參陸處派員前往實地調查　昨日午前總統府召集軍事重要會議亦多主張侯調查員回京後再定辦法、預計日沙雖甚緊急但短期內或不至有意外之變故云

（九）倪嗣冲請願征南　皖督倪嗣冲自接張湘督支電後即欲藉題出師討伐南軍茲據軍界確訊云倪近又急電中央　擬派皖省各軍援湘並舉張文生督率前往　又據一消息云昨日倪嗣冲曾來加急密電惟關防最嚴無從探悉據公府人云係催促總統速下討伐令并詳論南軍驕傲情形實係目無北方人物等語電末有似不以鄙意爲當請明示不當之理由云云電文過於激烈故總統閱後深爲焦灼

（十）和議與湘亂之調停法　據公府方面消息云當局昨接上海王總代表電告南北和議以湘亂關係恐有停頓之虞故現由和會議定下列各項辦法通電西南以便雙方共同保守以免戰事蔓延　其條項如下（一）軍政府是否曾以軍械供給譚軍（二）譚軍行動軍政府能否電令阻止（三）西南對於和議是否受此影響而停止進行（四）湘亂可否由和會出作調人從中調停了結云云

熊唐戰爭形勢

▲滇軍將直取重慶

▲簡陽赤水舖滇軍大敗　川省川滇各軍內鬨情形迭見本報日昨續得川省確息據言舊歷四月五日　熊部一三兩師與滇軍激戰於簡陽縣屬之赤水舖地方慶戰竟日滇軍敗退翌午熊軍直薄簡城滇軍不支簡陽遂爲熊軍佔領是役滇軍團長負傷營長被擄士兵陣亡者尤多現正相持地方糜爛云云

▲合川璧山熊軍大敗　又據重慶電云　六月一日黔軍在合川縣開始總攻擊其結果陷落川軍第二師師長劉湘由嘉陵江上流向成都方面敗走而雲貴聯合軍之一部則於三十一日午後占領璧山縣　旋向永川縣前進并追擊川軍至銅梁大足二縣目下重慶附近川軍已節節敗退雲貴兩軍不日當直抵重慶云

▲熊滇兩軍之實力　又據某軍事專家所調查謂刻下在川之熊克武軍及川滇聯合軍隊合計雙方不下十萬人其東北兩方聯合軍頗佔優勢而南方係熊軍之形勢稍佳　此蓋以成都爲中心而言茲將兩軍對峙之狀况詳述如下

▲成都以南熊軍之配置

（一）四川第四師（劉成勳）　新津

（二）四川第五師（但懋辛）　簡陽

（三）四川第三師（向傳義）　簡陽附近

▲聯合軍之配置

（一）雲南軍（趙又新）　瀘州

（二）雲南軍（顧品珍）　資中

（三）川軍第八師（陳洪範）　嘉定

其中陳洪範之態度雖稍有可怪之點茲據推測陳氏確將嚴守中立

又據傳在北方以綿陽爲根據云川軍第五師長呂超已由成都南下行抵德陽惟其態度可頗不明瞭或者在某時期以前亦將嚴守中立其在東方聯合軍之勢力可分之爲長江沿岸及北路兩路軍隊

在北方者有川軍第六師顧德基及川軍第七師石青陽兩師該兩師爲黨熊呂超將向順慶西進熊克武方面刻無有力軍隊以阻之顧石軍隊之外其當東方尙有滇軍第一梯團長田鍾穀之一軍係以楊子江岸之萬縣爲根據地目下已向西開抵大竹縣亦無能軍以阻撓之其在重慶惟有熊克武方面之余際唐一旅刻下亦離重慶開往東北方之壽水其重慶之西北合州有熊克武之川軍第七師長劉湘駐紮與劉對峙者係黔軍之王文華及袁祖銘兩軍大約重慶將爲黔軍佔領又萬縣以東之揚子江南岸有援鄂軍司令黃復生及盧師諦所率之軍隊駐守亦係屬於聯合軍云

對俄通商與法意

▲法意總理將往英倫

法意兩國政府對於英政府與勞農政府間之通商　問題曾發表其希望之意云英俄兩國關於通商問題有具體的協議以前希望先與法意兩國政府協議云云現法總理米爾蘭氏與意總理尼迪氏行將親至倫敦云

英國對俄問題之發展

▲英內閣與勞農代表會議之進行

倫敦四日電云昨夜英內閣因討論理勞農政府代表克拉先會議之方針　此種問題異常複雜　又波拉斯電云據當地報紙所載勞農代表克瓦先現有一百萬金磅存貯某倫敦大銀行云

英俄通商協議之內容

勞農政府代表克拉西『自以與英國協議開始英俄二國商業係而入英以來已與英國總理喬治氏等初次之會見於此會見之中列席者尙有英國國璽大臣波納及外交大臣嘉孫與勞動大臣霍英等問英國方面於承認開始通商之前要求俄國先釋放在其國內拘捕之英人　而於五月三十一日會見之時則僅商議關於通商上一般之事務對於承認勞農政府問題尙無一言道及蓋以英國之對俄政針全以恢復通商與承認勞農政府別爲二事今所議及通商問題則僅欲知俄國之所需要與其所能輸出而已

美國與對俄通商問題

▲商會委員要求之切迫

華盛頓三日電云美國各商會之委員擬往俄研究與俄恢復通商問題　現國務院對于此種委員赴俄之護照不肯發給　官吏言雖勞農政府代表克瓦先與他國磋商然在國對俄之方針當不因之改變即英國日後對俄態度足以影響然美國亦未必一定受其影響云云聞國務院對商會委員赴歐洲以研究與俄恢復通商問題或不反對云

波斯願承認勞農政府

▲祇看勞農政府態度如何

哈爾濱四日電云據莫斯科消息　波斯已承認亞察拜兼獨立並表示極願與勞 農政府訂立邦交　又云波斯對於懸掛俄國旗或亞察拜兼國旗之汽船無論入波斯何港一律予以自由之權利云

國際聯盟會地點仍舊

巴黎六日無線電云法國對於瑞士國　已證實國際聯盟會議地點並無由瑞士日來佛城遷移他處之議云云

匈約業已簽字

▲簽字者爲英法意日等國

巴黎四日電云　匈牙利和約已於今日下午四點半在Grand Trianon簽字法總理米爾蘭主席與會者爲英意日大使及　加拿大澳大利南非洲新西蘭之高等委員任場諸人皆一律簽約其簽約典禮歷時十分鐘云

英國與英日續盟問題

▲英當局謂尙在討論中

倫敦四日電云石斯哈斯和（Cecil Harmsworth）在下院答覆質問謂將來英日續續聯盟問題現尙在討論中關於此種問題之決定其時期尙未到云

最近日本在魯之不法行動

▲政府何不提出抗議

據魯省來京之某代表云日本自經通牒答覆後　對於山東方面之軍隊非但不爲撤退且日見增加並於膠濟路線又添憲兵數連近來每星期日軍必有一次之遊行似含有示威之性質以壓抑我國民氣其氣焰較前更盛最可注意者　則爲驅逐車夫毆打行人及槍斃某營業小販而魯省之外交當局則置若罔聞云云

日本不肯膠濟撤兵

▲謂須與魯案同時解决

魯案復文送出後日本方面迄無何等舉動事實上殆已完全停頓惟據外交界消息政府對於膠濟撤兵一節認爲與青島問題截然二事上次復文內固已鄭重聲明　日前復由駐日莊代辦向日本外務省口頭查詢是否可以容納中國方面之意見副將膠濟節以膠濟撤兵本爲山東交涉中之一種依照外交程序應同時解決未便分離辦理云云

閩案中之賠償問題

▲日本對閩案之內容

福州交涉近頗有急速解决之望所有各條件亦將磋商就緒其中賠償一項據某使館消息謂日本刻已提出三項辦法（一）受傷者之賠償以醫藥費爲準則（二）賠償順記之損失以要求之數折衷辦理（三）日本方面所受損失中政府亦須有相當之賠償聞政府對此辦法已經疊次研究其結果擬再派員詳細調查及視察閩人士之意見後再行決定云

顧專使行將回美

▲土約及和會事宜交施使續辦

匈約定本月四日簽字施專使等基因事滯英不克赴會曾電政府請出顧專使列席會簽已誌前報聞顧使近亦有電抵京謂匈約簽字之後擬即逕返美京所有會簽土約及其他關於和會事宜請交施專使繼續辦理　業經逕電施使邀其來法特此陳明云云

天　中　氣壓　溫

冠蓋往來

今日英美金行情

銀錢行市

北京證券交易所

	前場開盤	收盤	後場開盤	收盤
北京中鈔	五七二	五七六	五六四	五六三
北京交鈔	五八五	五八六	五七七	[illegible]
日金	[illegible]	[illegible]	[illegible]	[illegible]

船期一覽

預報

觀象台　月七日

本日天氣　晴或有變動
氣壓　高
溫度　微高
風向　北東
風力　每秒四公尺六公尺

▲東站來京　周自齊　張弧　陸錦
▲西站出京　吳光新　唐之道　陳文運
▲西站來京　宋錫金　張堯卿

六月七日

▲友華銀行
美金　開盤四三三·七五　收盤四三四·七五
英磅　開盤一一一·〇〇　收盤一〇七·二〇

▲花旗銀行
美金元　開盤一二七·四七　收盤一二二·一九
英金磅　開盤四九九·二〇　收盤四八一·七四

電匯規元　五九五
匯帖票　一五五
現洋換銅元　一三八
中鈔換銅元　八吊
交鈔換銅元　八一
小洋　一二
愛國公債　四扣
大條　五七七五
先令　六一
三年公債　七六五

三年公債	七六七	七七七	七六七	[illegible]
四年公債	七二五	七三五	七二五	[illegible]
五年公債	六五九	六五五	六五五	[illegible]
中行股票	九五	九五	九五	九五
交行股票	六五	六五	六五	六五
漢冶萍	二五	二五	二五	二五
招商局	一〇八兩	一〇八兩	一〇八十兩	一〇八十兩
北京電燈	三八	三八	三八	三八
自來水	三一五	三一五	三一五	三一五
洋灰	七二五	七二五	七二五	七二五

新銘招商　由大沽往上海　六月十號

英日續盟與中國當局態度

▲陳籙對外發表之意見

外交次長陳籙君近將中國對英日聯盟之意見交付路透電社轉致英倫各報登載其文如左

三月以前中國政府對於各國報紙所載英日聯盟之滿期及繼續問題極爲注意在一千九百〇五年與一千九百十一年兩次盟約內序言第二節之文關於中國在國際上之地位及中國之國際關係均未經中國承認自行規定全國輿論無不爲之憤慨現中政府以爲此時宜向英政府提出種種意見中政府曾訓令駐英公使對於各報所登載英日聯盟一節向英外部正式詢問同時並聲明兩國訂定之條約照常例言除締約國外他國不能過問然觀英日盟約中含有關及中國之條款以中國已被視爲簽約國之領土且以此項條約決難久爲中國所公認且各國均當視爲均等行動中國所得英外部之回頭答復其一曰英日聯盟之滿期及繼續問題尙未提出討論其二謂緣於前次所訂之繼續條約均照原文設若、聯盟決議繼續則當仍照原例也按以上之答復中國已備有明瞭之解釋說明三次繼續條約不同之點(一)一千九百〇二年之條約與一千九百〇五年之條約根本不同處係前約特別担保高麗之獨立(二)次約(一千九百〇五年)包含印度在內而高麗則從爲屬國(三)第三次所訂條約於其序言內有『觀於大局之變遷而定其趨向』等語由是所有關於高麗及印度邊境之各條均按此目的而酌定之蓋此事曾得俄國之承認而互相担保也試由表面推測則此種自利之條約與其將來廣大之變遷已得簽約國之許可然中國之意見非絕端反對此約之繼續惟中國人民皆認中國爲此約於歐戰中山東問題已受足痛苦盡人皆知且中國將正式批准與約而爲國際聯盟會員之一則將來凡國際會員所訂關於中國之條約若無中國之承認不能作有效國際盟約第十欵即予中國之保證是必尊重中國土地之主權也現中國迄今尙未得英國之答復至爲企盼中國爲維持和平及其人民之發達起見故擬決定立國之方針一俟英國答復則將向日本證明云云

遠東共和國最近通牒

遠東共和國外交總長最近對於日本大井司令官致一通牒並將該通牒抄送各國其文如下

海參崴日本帝國駐俄軍隊總司令官大井將軍鑒貴總司令本年五月十一日向本總長之宣言敝國國民同深欣慰本總長經於五月十四日備具通牒表致謝忱在案敝國頻年內訌迭佔外侮國民厭亂久矣前奉著名敝國民私相欣幸以爲言宣言立詞懇摯所示各節均切歸於好和平當可立覩其尤令敝國深感者則以貴總司令曾有開誠布公之聲明謂貴國政府『對於西比利亞實無侵佔領土之野心』又謂日軍紀律嚴明尊重駐在地之俄國民意又謂無論對於俄國何黨決無袒助其最後一語尤足感激(中略)敝國政府爲仰副該宣言之詞意及精神起見本總長特飭敝國代表提出條件如下

(一)由赤塔至滿洲里邊境之鐵路又由赤塔至斯爾列田斯克之附近地方暫認爲日本之勢力範圍俟將來商訂撤兵辦法時爲止(二)爲防止沿鐵路之黨爭或革命以免危及日軍各隊及本國人民起見本國政府擔任將沿烏蘇里安鐵路俄國正式國民軍隊或各黨軍隊暨謝米諾夫之巴路之軍隊沿路綫兩旁各退三十基羅邁當至地方政府則改由地方自治機關辦理(三)按照貴總司令宣言對於貴我兩國經濟關係殊爲注意今爲恢復此項經濟關係起見本國願以上開勢力範圍之兩旁地點設立中立地帶并將海參崴至赤塔及威爾赫烏金斯克之電線開放得以自由通電上開條件本國政府已將境內一衣帶之領土主權暫時犧牲所以甘心俯從者爲冀和平起見詎料貴國代表拒絕論討又提出休戰條件祇許本國軍隊前赴赤塔邊境而斯爾列田司克及伯利兩處無告之民仍在敵黨刀俎之中(中略)本總長所以和平公道暨貴我兩國國民之名義將下開各節詢諸貴總司令尙希本五月十一日宣言之誠意恒懷示復(一)對于上開沿貝加爾鐵路何以不援烏蘇里安鐵路成案暫歸中立所留日軍須保證不干預俄國內政(二)對於沿貝加爾湖東部人民何以不禁止軍隊之干涉予其人民以自決政體之機會(三)對於我共和國諸邊境何不討議迅即停戰(四)對於我共和國境內之鐵路及電線何不完全開放(五)對於我國之和平密使在各處接洽何以多方攔阻而駐赤塔之下級軍官究有何理由阻止該密使通行敝國人民渴盼和平對貴國又素持善意敢盼貴總司令不憚煩難圓滿答復是所切禱遠東共和國外交長克拉斯那司特赤可夫印一九二〇年六月二日

各國對俄政策之一變

封鎖不能轉而言和‖對俄態度之三派‖近且以餘食濟意

兩月以來全歐中無論大小各邦已無不與俄革命政府言和矣然兩月以前協約各國幾嘗曰布爾塞維克爲蛇蝎爲妖厲頗有一日不去則一日不安之勢其間尤以英法兩國爲最甚朝發一旅暮去一艦雖屢喪師而不惜故各小邦遂不敢顯違大國之意即表同情於勞農政府或與俄有深切而不可離之關係者乃亦不敢表示態度故在兩月以前全歐各國對俄略可分爲三派

一爲極端反對派　即英法是也但英法一自戰爭之後全國平民皆有覺悟彼布爾塞維克之社會革命行動雖不盡合於英法社會革命之主張顧其目的則實一致所謂異途同趨者也故英法報紙多有贊成之論調其積極反對勞農政府者不過少數政客爲自已權利計不得不逆流而行而其背後更有資本家出大力以擁護之故能封鎖俄境至半年有餘力竭而後始變其方針

二爲依違兩可派　即德與意及北歐半島與巴爾幹多數小邦是也夫德之於俄戰前經濟關係至深凡留心世界大事者無不之知今德如欲恢復戰敗之餘業勢非先復蘇國經濟狀況不可故德人與俄媾和之心實爲至切徒以迫於英法之監視即欲暗中進行亦不可能又以英法實數促其一致封鎖俄境故亦祇好依違兩可既不得罪於協約又不獲過於勞農政府至於與意亦復如是戰前與意食麥及牲畜之供給原多仰待於俄(俄地廣大又係農國)戰後全歐皆饑饉惟俄較爲有餘故以與意之窘迫舍俄而外實無可呼將伯之處故雖以英法之迫促而皆不敢苟同且常與列寧氏暗通消訊至於巴爾幹斯拉夫各小邦其與俄關係之深自不待言然以英法之故竟至今而始表示其態度至北歐半島諸邦亦以與俄之經濟關係故常把續英人攻俄之請但始終不能宣示其親俄之意亦以英法之故

三爲曲從英法派　即波蘭與捷克斯拉夫是也歐洲諸國中對俄態度之難境遇之苦蓋未有如此一國者夫以二國之地理論民族論歷史論經濟關係論蓋皆有不能與俄分携者在徒以協約曾助其獨立而目前尙不斷與以助扶乃不能不曲從英法之意與俄爲讎且其國之執政者又爲軍國主義之新人物間亦不免有趁火打刼之心故與俄開戰者波蘭凡三次捷克凡五次旋戰旋和直至英法改變態度而後已

觀以上三派固知與俄媾和之事祗是時間上之問題故本社社稿曾屢言之況乎紅旗兵組織得法氣象嶄新兵卒皆能爲主義而戰之敵之英法實非其敵而大戰後社會改制之潮流又有一日千里之勢雖有大力莫之能禦布爾塞維克之主義即此潮流之產物故英法即挾戰勝之餘威用萬鈞之勢力亦無如之何其卒也竟有本年開鎖通商之舉英法之通商於俄一面亦防德意之先有利益也但英法既一旦表示和意而德與意以及諸小邦前此之依違兩可及曲從英法者遂皆明白宣示其眞意故兩月以來俄國內之反對革命政府者既如熱湯潑雪而國外媾和之局又日有進境其南北隣邦如芬蘭如里多里如呂得里如波蘭如巴爾幹諸小邦皆信使往來不絕於途近聞俄麥已有兩船運至意境英法垂涎可想而知觀其趨勢必將從經濟之和一轉而爲政治之和然聞遠東之日本反有嚴守壁壘與紅旗兵相撲爲戲之事我國處此其畏日本而依違兩可乎抑毅然獨行其是乎願國人明目以擇之

(巴黎通信社四月五日稿)

極東的緩衝地帶(二)

▲極東的兩政府　這樣看來極東政局的安定呀經濟的復活呀排逐謝米諾夫呀撲滅反革命的思想呀是在極東全體的布爾塞維克派及其餘社會黨的一貫的主張在這一點威爾胡勒堅斯克政府和海參崴臨時政府都是一轍的但是一方面威爾胡勒堅斯克政府自稱極東獨立共和國政府他的外交總長克拉士羅秋哥夫對于日本軍隊屢次提出和議慫恿休戰熱心設置緩衝國家而他方面海參崴政府又和威政府不一樣臨時政府麥德耶德里基夫阿羅夫等罩以威政府不過位置在沙巴加爾洲的一部至于設置緩衝國家問題除與臨時政府商協外別無他道如里基夫阿羅夫聲言將來緩衝國家的首都定在海參崴由此可見他們的決心

▲兩政府的地位　威林斯基關于海參崴臨時政府及威爾胡勒堅斯克政府說過『現在威爾胡勒堅斯克政府在沙巴加爾宜言爲極東共和國而海參崴臨時政府早被勞動大會推爲極東臨時政府目下因想名副其實汲汲準備那末現在極東是有兩政府的存在的樣子據我們所見在極東有政治的僭越權的當然是海參崴臨時政府這個原故只因目下臨時政府他的勢力遍滿沿海諸洲且在三日間黑哥里斯克開的極東勞動大會就是臨時政府有極東全權的表示但是臨時政府及威爾胡勒堅斯克政府在極東以民主的統一謀政界的安定絕滅反革命派樹立俄國國民希望的政府這兩者因都是一致的』威林斯基是一般人知道的他是勞農政府的

▲極東代表者　他對于政府的見解既是如此那末極東全政府的實權將來定在海參威臨時政府這是最穩當的考慮但是威爾胡勒堅斯克政府最近他的外交總長克拉士羅秋哥夫打電北京政府說:在威爾胡勒堅斯克組織的政府是勞農政府正式承認的唯一正當的極東政府該政府曾德布維蘭阿夫里耶畢林哥則里哥夫等閣員組織內閣簡直不把海參威的政府放在眼裡威林斯基說的不錯因爲我們如果知道海參威政府的履歷的那末對於威爾胡勒堅斯克政府的宜言不能充分的承認他

▲經濟的復活　這是撲滅反革命派的最大的急務威政府對於在阿巴加爾洲有鞏固地盤的俄國內唯一時反革命派謝米諾夫想出種種計劃這是最明白的如果那外交總長克拉士羅秋哥夫對於中國政府眞有前述的電報那末或者博得中國政府的同情爲什麼呢因爲中政府是素不滿意那謝米諾夫的並且威政府還可以藉此以與謝氏對峙使他從速覆亡所以現在極東是有海參威和威爾胡勒堅斯克二個

▲社會黨政府　之樹立謝米諾夫介在其間極東的政界雖極複雜然海參威政府及威政府在根本的希望上還有充分融合的可能性不過謝米諾夫的決心對於臨時政府及威政府務出以反抗百撓不屈所以極東政界的前途還是迷離恍惚的啊(五月二十六日)

倫敦特約通信

歐化與殖民化

倫敦特約通訊員孟眞

歐化這個名詞、儘最寬廣的說去、簡直的沒有邊際、飲食起居、學問思想、都含在那裏。Democracy、Bolshvism、Syndicalism……固然是歐化Imperialism Bureaucracy……也不能說他不是歐洲的東西。心理學、社會學、等等固然是西洋的東西、洋服大餐自然也是西洋的東西。

但我們平日說到歐化、並不是定然這樣寬汎。而且我們對于這個名詞也應該加點限制。我們覺得歐洲的文化、有他的精粹、有他的聚集的中心點。這個精粹、——也可說是精神、——和受他支配的一切事物合起來、喚做歐化。至於一切不關重輕的事、最好是另把一個名詞代替他。如此分法雖嫌文義上不自然些、然用起來頗爲方便。

歐化究竟是什麼東西?上文說了:『歐洲文化聚集的中心點、和受他支配的一切事物。』但這話仍然是空洞的。李鴻章時代的中國維新家、竟以鎗砲爲歐化之精粹、直到如今、對於歐化的見解是不一致的。但從現在的眼光看去、從以理性推論的結果講去、歐化應該說是:

人類所發明運用的各個文化中、最後、而且從現在看來、是最適宜的、一個文化。這文化所由成立、所由向未來的大處發展、全靠人類精神的各部的平均發展。以前的文化、多半是一部分的特種發展、現在和將來這個、是互相照應的平均發展。概括說來、是個科學的人道主義化。(這層意思幾句話斷說不明白將來當做一文)

因爲尋求這個歐化、歐洲語言自然要熟習的。這個歐化寄託在一切事物裏、因而一連二、二連三、要接近無數東西。就是不合理性的東西、爲歐洲服、歐洲無聊習慣之類、有時因欲進入歐洲社會裏層之故、枉道相從、也或者不可免、但他總要有一個理性在心裡、有個了解在對面。

歐洲人跑到東方去、因爲他們自己的多數不甚有意識、不習帶了歐化的精粹、只帶了些洋服洋餐、洋脾氣、洋時式(Fashion)之類。偏偏中國人喜於物質上經濟上的光采、大學而特學。只可惜只學了些這個。這種沒有理性在心裡、沒有了解在對面、——就是盲從而無意識、——專學人、不思想、專重樣式、沒有主旨的『歐化』、最好是叫他殖民地化。

歐洲人治殖民地法子、就是這樣的不使他有理性、只使他爲生活方式下之極端順從。如此雖外面儘可仍充自由人、實際上早已化成奴隸。歐洲人殖民地的教育、就是這個宗旨。

假使這個殖民地化的教育用到中國教育上、是極危險的。因爲用這殖民地化的教育、可以把中國的成人、變成外國小孩子、再由外國小孩子、變成外國的殖民地的大人。身體上一律歐式、精神上可永世不可解放了。

我在中國的時候、看見中國的學校、除極少眞好的外、每每不出以下一個對待式、不是不受歐化就是受殖民化。

譬如美國大學的校歷上、每人相片下總要有幾句趣話、看了讓人肉麻欲嘔、中國現在的時髦學校、大學而特學。我曾見一本菲律濱大學的校歷、學得惟妙惟肖了、這正是美國人感化殖民地的效果呢!

我曾見中國最有名的歐化的學校一個學生、帶着美國新式的大眼鏡、穿着極有風致的洋服、去給人拜舊歷年、跪下、磕了四個大頭。

我曾見最羨慕他自己所謂『歐化』的一位北京昔年某校學長、常常說『我們外國』、『我們西國』、『我們自己的合衆國』、同時羨慕袁世凱的祭服、歡喜讚歎之至。

凡受殖民化的人、思想永遠是頑固的。一面醉心洋氣而不知其所以然、自然同時不能了解中國的社會、自然不能抵抗中國社會去。這般人對社會、必然投降的。所以『洋氣直冲』的人決難望其成事業。他們帶着絲帽、穿着燕尾服、自以爲不下於領項袍褂的會衆的人、看起外國人來、也只是些前清大老官了、因而所得、也和從前清大老官身上所得的相等了。

北京大學所以能結個果子、止因當年雖當事者腐敗而學生不曾受殖民化。

待我來到國外看看、所見的、除一半很令人滿意的以外、也還有一半有下列之一、

(a)不受歐化、

(b)受殖民地化。

上一項的人物、在國外多年、語言尙弄不清爽、一個有益的外國朋友、也交結不着、雖用功、也不過和在中國讀外國書一樣。後一項中有的、直恥其爲中國人、一切歐式、而意識上極端薄弱、于是有若干笑話。上一項還有他的用處、後一項我實在想不出他於中國有什麼用處、因爲并不知道中國是個什麼!

我很希望中國的教育家、留心近年『不受歐化』、或『受殖民化』的相對的雙層趨勢、想個補救的法子!

北大將實行補課

▲盡力文化事業
▲組織暑期學校

北大對於廢止考試問題尙在研究誠以此係教育上之大問題世界上之大教育家尙在合力研究中未便率意解決前次學生所要求者不過本期考試展緩或免除問題與外間所傳者迥異嗣經蔡校長與學生開誠談話謀文化之發展與社會之改進均非先從學術下手不可學生大爲感動而教部會亦以本學期曠課太大擬盡力爲學生補授已經團體通過開放假期不爲稍久延長云又北大學生熱心者以各處來京投考新生於各種功課或程度差次或久經荒廢或在京人地生疏問難無人有一於以上諸因於投考時均多不便現擬由畢業生或高級生組織暑假補習學校以貫澈互助之精神云

◉內閣問題沉寂

靳揆續假二旬藉便組閣之進行得以從容布置刻下湘事迭起變化滬上和議頓形熱鬧而內閣問題轉覺沉寂昨據某氏親信所談謂靳揆日來閉門靜養不問時事仍抱消極主義外傳將往團河邀請段祺瑞返京俾與總統磋商解決時局之說並非眞相預定二十日假滿後再遞辭呈至批准辭職與否則尙在總統與繼任之人物色非易屆時恐仍難解決云

◉李烈鈞赴滇

上海七日電云李烈鈞偕其隨員十名於七日晨乘北野丸赴香港逗遛數日即行赴滇云

◉陸續北上之吳軍

吳軍於五日開始北上已見本報茲聞當吳軍未行之前王督軍特向美國銀行借八十萬元匯歸吳佩孚以作軍費於是吳軍自五日始能開始輸送移駐信陽云

政府接武昌王督軍五日來電云第三師步五旅今旅早二點三十分起分五列車由劉家廟陸續開赴鄭州上車秩序均甚整齊餘續報占元叩歌印

又據漢口商電云步兵第六旅暨其餘三混成旅尙在武漢向商會索餉四十萬槍二千枝云

又聞吳師北歸其分駐地點應如何佈置及種種善後事宜均應妥籌劃聞政府已派陳文運赴保定與曹經略使有所商榷云

又一消息云德州兵工廠已爲直軍實行監視聞其新增加之鹽軍隊達一旅之衆黃河南岸亦散見直軍營寨云

◉捷克公使之演說

新成立之捷克民國駐華公使海斯Hess氏及其秘書韓治Hane上校定於本日(八日)下午三時在北大第二院大講堂演說由胡適之君爲之譯成華語其題爲『玄奘與東方歷史之研究』韓治君精通史學對於印度文明尤爲注意聞演講後當擬在該校參觀一切云

時評

◉反對英日繼續同盟

穎水

英日同盟、照盟約第六條規定、當於今年七月十三滿期、如有一國宣告取消、則英日同盟、當可於下月解除了。但現在距滿約之期、僅有一月、而觀近日英京電報、英日兩國政府、非特毫無取消消息、而且盛傳將繼續同盟。就現在形勢看來、最少當展期一年、而這種展期、就是爲明年繼續同盟的地步。我們回顧英日同盟的歷史、他對於我國所發生的種種損害實在不可勝數、而流弊所極、竟造成今日山東問題。我們對於這種同盟實在是疾首痛心啊!英日同盟、將來如果實行繼續、我們國民、實在不能容忍、其理由有四:

(一)現在國際聯盟業已成立、他的缺點雖則很多、但我們對於這種國際聯盟、實認爲維持世界和平的柱石。我們對他應有增長發育的義務、倘英日同盟繼續成立、是大聯盟之內而又有小聯盟、則國際聯盟其他各會員也迫得相率效尤、而國際聯盟必因之破裂。故我們爲培植國際聯盟、保持世界和平起見、對於這種英日同盟、應行反對、最少應爲消極的反對。

(二)照國際公法、各國國家有一種自爲尊重主權、榮譽之權。倘英日繼續同盟關於中國之項、謂『聯盟國應保證中國之獨立及安全及各國在華之工業商業機會均等主義以維持各國在華之公共利益』依然不改、是顯然侮辱我國國家之尊嚴、直接侵害我國國家之國際地位、我國民對於這種侮辱、豈能忍受?

(三)日本近來在中國的勢力、突飛猛進。各種侵略政策、節節施行。若英國又與他訂立同盟、則日本如虎附翼、將來對於我國侵略、必比今日更甚。

(四)英日同盟、名義上雖是維持各國公共利益、而其實際、是保持締約國的利益、而排斥他國。但現在大戰已終、各國皆注目於中國、這種排斥的同盟、同時必引起他國之反動、結果中國必爲各國衝突之場、而我國將爲巴爾幹第二、與日本爲大戰之中心。故我國民欲保持各國人民與我國人民彼此親和以發展公共之利益、對於這種英日同盟、也不能不反對的。我國國民呀、這種同盟、實與我國國家命脈有非常關係的、我國民應快快起來、極力實行反對啊!

山東豐大商業儲蓄銀行廣告

本行爲社會提倡節儉積少成多並謀資金安全起見辦理有獎儲蓄開幕以來儲承各界歡迎儲戶日益增多規定陽歷每月十五號假定商埠公園敬請行政長官監視並請紳商各界惠臨當衆開標每十號必有一獎得之既易優點甚多願儲諸君欲閱詳章函索即寄再本行收儲日期以每月十四號爲結束外埠代收十號爲止特此聲明

▲領獎地點總行濟南商埠二馬路南電話一千三百四十八號　南京下關濟昌經理處　北京辦事處施家胡同華孚銀行　蘇州華孚銀行　上海大新街辦事處　揚州田家巷經理處　杭州仁和路蒙古橋經理處　江西南昌上西大街文記代處　濟甯寶源銀號　啓

中華匯業銀行

本行奉財政部批准立案額定資本日金一千萬元專營內外匯兌並辦理往來存欵定期存欵抵押放欵貼現放欵單押匯買賣生金銀以及銀行一切業務無不格外克已各界賜顧是幸特此廣告

總理陸宗輿　專務理事柿內常次郎　總經理楊德森

地址東交民巷西口外部街

營業時間上午十時起至下午三時止星期六上午十二時止

總行電話東局四百五十九號　京行總經理室電話東局二千二百七十號　營業部電話東局二千二百一十八號

上海　奉天　漢口　九江　福州　廈門　汕頭　廣州　香港　長春　天津

國外　東京　橫濱　大阪　神戶　門司　長崎　京城　倫敦　紐約　大連

花旗西洋參　零整發售

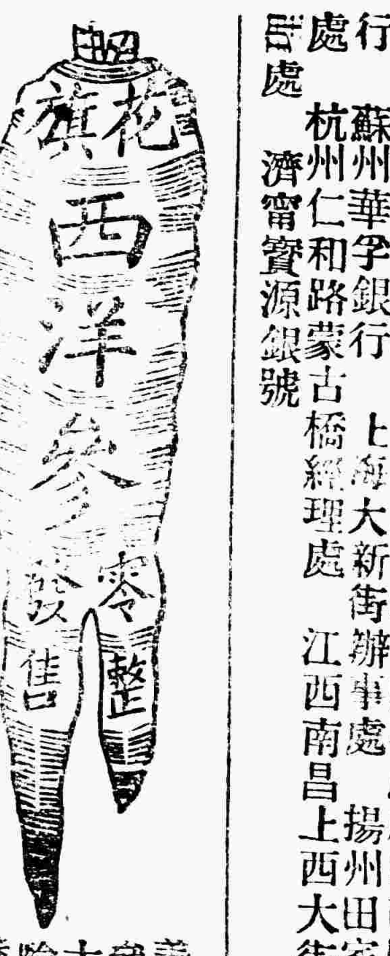

美國西洋參經中西大醫家考驗實諸補養最爲雄厚最易見功有力之珍品氣味甘香無大寒大熱之弊大生益津增加食量補五臟安精神定魂魄止驚悸除邪氣明目開心年智凡勞過度疲倦無力虛弱等症久服必能身體健康輕身延決液非尋常補藥所可及也如蒙賜顧請駕臨

電話

西單二條西口
嘉容女醫院
電話西局三八八號

主治　婦人科　小兒科　內外科　眼科　耳鼻咽喉科　皮膚科　花柳科

門診收藥費　出診到深夜另計

▲診察時間與診察費　上午十時至十二時送診　收費三元車費四角隨請隨　遠道加倍收費藥費俱係

▲產科規例　產前訂定者產前往診一次產後隔天往診至斷臍爲止收費十六元車費照出診例臨急延請接生一次者收費十元以後往診每次一元難產刀針割灸另議

主女醫生梁毅修啟

同濟大藥房附設　陝西巷南口

醫師　女醫師　時間　診券　出診

開成豆食製造所
（北京首創）

發起人巴黎遠東生物學研究會主任　高陽李石曾

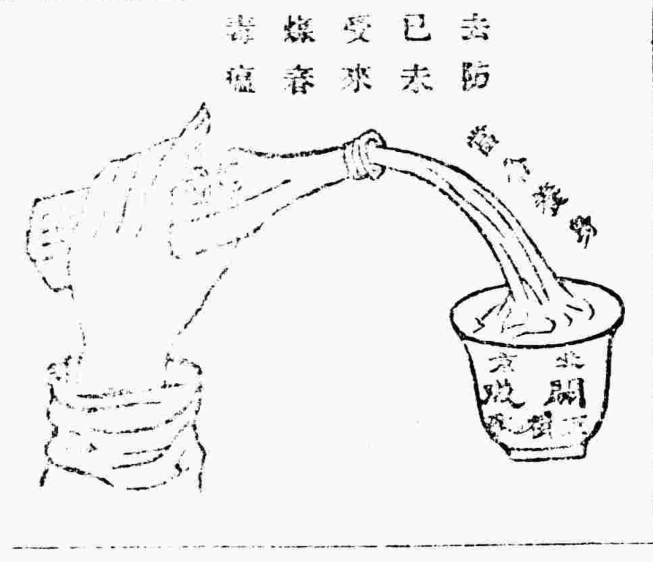

豆餅乾　豆麵包　豆咖啡　豆點心

總發行所宣武門外大街七十五號

電話南局一千零九十一號

精益眼鏡公司

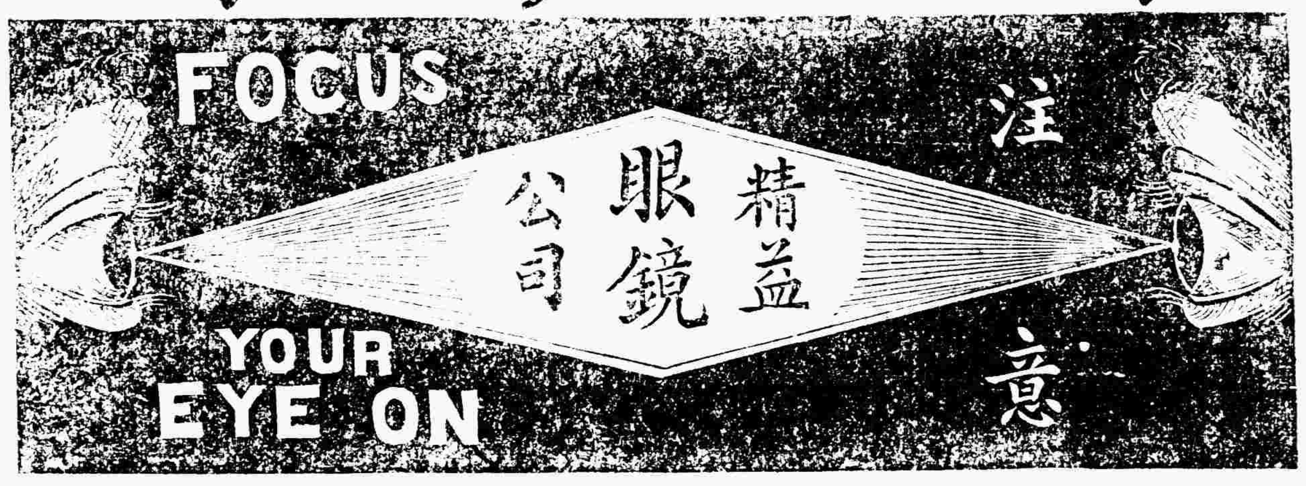

眼鏡爲生理上必須之附屬品與載鏡者之關係極爲密切故購眼鏡決不可視普通物品諸君如欲愛護目光及儀表之美觀請用克羅克司並最新式玳瑁鏡架蓋敝公司備有最新式驗光儀器專驗各種目光不差毫黍諸君如欲購最可靠之眼鏡請駕臨一試無任歡迎

精益眼鏡公司謹啟

▲上海總公司

▲分公司　北京　天津　濟南　哈爾濱　奉天　漢口　長沙　重慶　開封　南昌　香港　廣東　南京　揚州　杭州　蘇州

▲北京支店　在前門外觀音寺西口路北　電話南局一百十一號

中國興業煙草公司
泰山香烟

泰山香煙氣味馥郁各界上流中人皆以此烟欵客因泰山香烟係眞正上等國貨愛國君子故樂於提倡也

泰山香烟分製十枝包五十枝罐兩種整罐者內有贈品

總經理　祥記號　香廠萬明路電話南局二七四六

喘哮一症皆由肺系受觸氣不通暢所致初則咳嗽漸至喘急如不從速醫治愈久愈深終難解脫本廬虔修哮喘氣急仙丹有起死回生之功發行以來口碑載道無論男女老幼新起久患內傷

痔瘡之症種類甚繁有牡痔牝痔脈痔腸痔之分又有酒痔色痔血痔氣痔之別究其患痔之原大都濕熱下注醉飽行房陰虧熱甚焦勞過度以致筋脈橫解精氣脫泄成瘰成塊或癢或痛者爲痔濃血淋漓管長[illegible]或黃水紫血脫肛疼痛者爲

交通銀行廣告

有發行券代理國庫及經募公債等特權凡與各界交易

本行自前清設立以來至今已越十年額定資本金庫平銀一千萬兩實收五百萬兩合銀圓七百五十萬元歷年公積銀圓三百二十二萬二千八百二十八元三角八分總行設在北京各省所設分行計七十餘處國外分行三處此外另有代理及兌換機關處專辦各項匯兌活期定期儲蓄存欵抵押放欵貼現期票代收客票及其他匯業實業等銀行一切事務并奉政府特許無不格外克己一切往來[illegible]續均照商界習慣辦理所取匯兌等費尤爲公道

商務印書館發行
東方雜誌

民國九年　第十七卷　月出[illegible]册　每册[illegible]角　郵費[illegible]分　預定半年二元二角　全年四元

大擴充

本雜誌創刊已十六年今者世界潮流日益進步本雜誌自第十七卷第一號起大加擴充內容分十三門如下

一評論　以短篇評論爲主
二專論　此欄搜羅論文論凡與政治時局有關之議論皆[illegible]
三世界新潮　[illegible]
四學說　凡關於學術思想之文字皆入此欄
五科學雜俎　科學上之新發明
六讀者論壇　此欄專收讀本誌者所發表之意見
七文苑　[illegible]
八小說　選登白話短篇
九時論介紹　凡在他處發表之文字
十中國大事記
十一外國大事記
十二法令　以上三項仍依舊例編輯惟選擇力求精審
十三附錄　凡無類可歸者入此欄

中原金珠店
北京香廠電話南局二八八七　南局五百五十二

金銀首飾　式樣新鮮　鑽石寶光　眼鏡時表　圖章爵鼎　[illegible]

諸君備價請從廉購用無妄言

北京寶華樓廣告

本樓特製精粹墜表墜彈簧圖章篆刻

婦女妙品並製各種銀項練日名新發明寶來樓蘭銀器烟盒文章美裝飾品珍珠拼花術製飾繁多請賜顧選購是日至盼

大玩欄電話南局七八號　護國寺電話西局一一六九號　寶華樓謹

衛生第一
除痔漏根丸

此丸清血消毒化堅止痛專治二十四種痔瘡痔漏究其病源不外乎醉飽入房勞役過度病後毒熱乘虛下注初起大便帶血或便血如注或肛門起小瘰疽或疼或癢或如蔡浸或遇勞即犯突出肛門如腸此如服辛如蜂房奇形怪狀疼痛難忍以及漏瘡日久甚則屁從管出自糞孔流種種惡症屢治不愈者急黃水輕者半料重者一料保管除根永遠不犯

每料六盒定價大洋五元零售每盒大洋一元

五寶散每六瓶大洋一元五角零售每瓶大洋三角　外敷隨藥化腐止痛

另有詳單外寄不論多寡概加郵力二角謹防鄰近冒充

德生堂開設北京正陽門外虎坊橋東路南便是

感謝聲明

[illegible]

中華懋業銀行廣告

本銀行係中美合資辦理額定資本美金一千萬元奉財政部幣制局特准立案並特准發行兌換券專營國內外匯兌承辦長期短期借款收儲各項定期活期存欵貼換期票經收中外各種票據交易各種債券證券買賣貨幣金銀及外國紙幣凡銀行應辦之業務本行無不備具且本行與美國各埠銀行互相聯絡有委託事件尤易接洽辦理而於實業尤爲注重蓋以本行一美股東均爲極大之銀行有限公司資本極爲雄厚對於中國一切可靠實業均能投資商辦現已於本年六月開幕於中國營業此事項謹當格外克己手續力求敏捷以副惠顧諸君雅意特此廣告

總行北京西河沿第一百九十八號門牌電話南局二千一百二十六號　經理宋　電話第二百四十六號

總理錢能訓　美協理唐默卿　華協理徐恩元　經理胡培慶

梯安氏各種良藥

秘製和胃舒肝丸

此藥經售有年風行海內與尋常之舒肝丸迥不相同主治男婦老幼暴怒傷肝以致週身串痛或脇背抽痛四肢麻木肚腹膨脹氣鬱不舒中脘不快胸脅刺痛兩脅發脹堵塞不通夜不成寐嘈雜倒飽噯氣吞酸嘔吐痰水九噎十膈飲食不下肝氣上沖眼目疼痛傷酒傷食心胃作痛心荒心跳重則頭暈眼黑婦女肝風氣鬱血瘀以上諸症不論遠年近日服之皆可除根誠爲解鬱寬中之聖藥也

▲價目 每丸大洋一角每打一元

痔瘡內消立愈丸

痔瘡一症名類甚繁如火痔氣痔蟲痔濕痔血痔等等不一其得病之原因不外乎感受濕毒風燥蘊結大腸然初起之時輕者作癢重者作疼時愈時發延綿日久則生管成漏行坐艱難累月經年耗損元氣苦楚萬分已成痼疾本醫於痔瘡一門研究有年精製此藥主治內外各痔痛癢難忍肛門腫痛堅硬難消大便艱難便則見血生管成漏濃水淋漓肛門潰爛花柳毒痔脫肛下血勿論新久皆能除根永無再犯之虞

▲價目 每大盒大洋一元中盒九角試驗小盒二角

潤膚潔白淨面美艷霜

人之面部最宜光潔姿容不潤頗不美觀如面膚黧黑枯焦黑黯或黑斑粉刺晦暗黑痕各恙居於面部不但令人見而生厭交際之間亦自慚形穢也殊爲憾事本醫精製此霜勿論男婦老幼面色粗糙身有汗氣者每日淨面及浴身代皂用搓洗洗之數日則面如粉玉雪肌光矣洗畢異馥芬芳香含汗孔不但飾外表之美觀而且與衛生有益也主治面膚黧黑焦粗不潤雀斑粉刺酒刺汗斑晦暗黑痕烟酒滯色濕毒風熱面生瘡肌膚枯乾遍體搔癢腋下狐臭赤鼻價目每盒大洋二角每打二元以上各藥性質純良功效卓著頗蒙各界所贊許近有無恥之徒襲名假冒魚目混珠賜顧者詳認有梯安氏字樣庶不致被欺騙也各藥用法另有詳細仿單

▲總發售處 東四六條瑞豐大藥房

代售處 前門大街中美大藥房 大柵欄亞康大藥房 觀音寺華英大藥房 東安市場瑞華大藥房 西四寶光大藥房 後門外濟生堂 淨面美艷霜各大藥房均有代售

健筆報身手

任商報民興報案……又與劉鐵菴諸君創辦晚晨報日日持管勞傷心血而一切諸虛百損各痛遂致並作因幸勞經友人惠贈仲友文乾坤再造膏四張並補血益氣保和丸兩瓶按方內外貼表裏加攻不數日便覺精神大振至今不過二十餘日而宿疾均已霍然痊愈矣特服通函並請列入證書以爲少年勞心者知所問津焉▲仲友文乾坤再造膏每張一元每十張九元補血益氣保和丸每瓶一元每打十元大柵欄華美大藥房天津單街子老德記藥房此外保定府華英藥房張家口怡安街葆記藥房奉天中西藥房山東濟南老德記藥房

西藏青果到京

……凡政客學士軍人工商界農界官界……一枚口中含化……一切功效不可盡述……北洋大藥房……

六七舒肝丸

本堂九代家傳秘方專治男婦……

〔膏〕

家傳此膏專療男婦遠近……

壽世仙方 養血安坤膏

此膏專治婦女經血不調或多或少血色不正紫黑成塊……吐惡心或生氣惱或食寒涼瘀血成病左邊一塊右邊一塊攻上攻下口苦痛氣短神虛心慌心跳頭暈眼黑酸軟無力咳嗽發喘午後發燒面黃消瘦不思飲食自汗盜汗以上各症皆因氣血兩虧經血不調之故……姑娘月信不通經閉乾血癆症一切諸虛百損千方百藥治之不效……二張立貼立效一張貼臍一張貼腰眼(即是腰眼)貼至七日諸症全好……除經通月對飲食倍進百病消除貼至百日身體健心神安百病不生益壽延年且宜室女婦人或有諱疾忌藥不肯服藥貼此膏不受苦口之……安坤方藥妙靈之致美也用膏貼時忌生冷寒凉一切寒凉食物

每張大洋伍圓

普仁堂杜 ……北京……

耳鳴耳聾丸

經驗靈藥

聾者樹響或若蟬鳴百治不效急服此丸至五……通耳音清亮矣 字號質目同下謹防假冒

此丸專能升清降濁通關開竅凡因急怒傷肝飢飽傷脾腎虛氣虧諸火痰以及濕痰上壅皆能耳鳴耳聾頭目常昏……服此丸立覺清氣上升濁氣下降……請購藥諸君注意

偏墜疝氣丸

屢試屢驗

此丸嘗能舒肝暖腎祛寒化濕凡偏墜疝氣上下串痛左右偏墜氣丸寒冷其涼如石其硬如鐵小腹有形久而不消時發時止疼痛難忍……服此丸引用黃酒或用蠶蜜送下立止尤妙謹防冒充以上兩種每料價洋四元外埠函購外加郵費二角 本堂設在京師正陽門外虎坊橋東路南 德生堂

眼科光明丸

……價目每盒大洋一元每打十元外埠……

▲專售處北京前門外琉璃廠小沙土園南頭路南 馬玉堂藥莊啓

代買並無腳力

血薄……

旅飲食不安服自來血……

多病服自來血得滋養……

品每飯後開水沖服一……

……五洲大藥房

特別啓事

大夫錢之江蘇上海人爲北京五洲……歷年供職陸軍警察廳……見延請當往……時電約……大夫又兼……官職……

北京門外大街路東魚口迤北五洲大藥房……電話南局一三百五十九號

美興公司

清濁止淋……

價目每大盒大洋二元每小盒大洋一元

總售處北京前門外觀音寺賓宴樓門首 **北洋大藥房** 電話南局二千五百四十二號

分發處張家口中美大藥房……記大藥房 中華大藥房 天津老太和藥店 廣興大街廣興……天津北京報館內保記藥房中央藥房北京各大藥房均有代售

駐閩浙軍譁變詳紀

（福州特約通訊員更始）

駐紮下游同安及廈門之浙軍第一師本部于五月十七日先行撤回同安一部由李督派福康官艦載往上海轉入浙江此種消息一經發表下級軍官即紛紛聚集密議駐在同安之第二第三兩團果于十六夜十二時譁變茲將當時情形及其因果分誌于下

▲譁變之情形　撤防消息一經發表潘國綱師長即派委員分赴各部隊駐紮地點收回子彈每營僅留數十顆以資守衛本可免此次風潮緣先是靖國軍潰兵林良材連長率十餘人到距同安十餘里之山村樓地方擄去鄉民七人勒贖不遂被其槍斃二人風聲傳來駐在該邑浙軍遂亦應發數槍以便揑報土匪圍城請發子彈潘氏果允其請再發子彈以資防守故此次譁變起事時先由駐城外之第二團向空發槍二響即羣集西洋尾沙坡上向城內連發排槍後且架機關槍猛烈射擊駐在城內之第三團亦發槍相應惟兩方子彈均向空浪發並不接近戰鬭故歷四小時之久未傷及一兵至天明槍聲始止團長陳萃被迫不知下落

▲譁變之原因　浙軍在下游所得禁烟罰欵爲數不貲原定抽出六成分給在事出力目兵其餘四成均給下級軍官詎陳萃團長竟將此欵吞沒無論官兵每人只發數元則其憤怒不平可知此譁變第一因也該軍駐同安將二載與當地人民感情甚洽下級官佐及目兵等多娶同屬婦女爲妻總有二三百之多一旦分離不免戀戀不捨而此等婦女又有親屬關係多不願隨之偕歸此譁變第二因也

▲廈門能海龍市情況　譁變後潘師長召集上中級軍官在師部開議結果派劉副官赴同安撫慰兵士許其等各回浙並許撤團長營長差以謝各官兵又補給些禁烟罰欵風潮始告平靖不料一波未平一波又起當譁變平後曾由師部函致縣知事佈告人民有爲浙軍所娶之婦女願隨歸浙省民間聞訊譁然婦女中不願去者浙兵以有師部佈告强之使去十八日同安小火輪到廈已載一百數十人十九日又載去七八十人羣情大憤遂釀能海風潮蓋廈港小船舵工多係同安人而該邑之吳陳李紀各大姓又從恿其間風潮經徭擴大當時願意隨浙軍回浙之婦女因第一期撤防在即均由浙兵安置仁和輪上以待出發至能海風潮發生後舉舵工（同安人）紛擁上輪强拖婦女下于小船浙兵向阻該舵工等不聞理由只以老拳相餉某營長出爲勸阻亦被毆傷頭部浙軍未帶有軍械力不能敵卒被拖去婦女五人由別船載至島美登陸爲警察截留寄住商會內通知浙軍領回肇事之舵工吳朕吳總黃麥三人聞被水警察拘去因其亦受有微傷由警察廳送赴世堂醫治後用轎抬回候辦海后外街一帶商店誤會爲浙軍與同安人衝突一律罷市嗣經軍警出而彈壓始免釀出事端其實與能海各別行動也

▲最近之所聞　能海龍市爲廈門數十年所未有政軍兩界恐生出意外風潮特由潘師長出示安民略云據開海上及地方人以本軍撤防撤運官眷有誤會本軍士兵拐帶婦女風起不平如果屬實准該人民指名來部控告本師長決不寬貸現各官眷尚在廈門儘可磋商平允辦法仰該商民人等各安生業切勿暴動自貽伊戚同時警廳亦出通告云（上下畧）至泰廈門警備司令部面諭以現在本埠商家罷市殊於地方大有妨害遂即諭令一律開市營業以維持秩序至同安來廈客軍果有騷擾情形准各商民向官廳報告當即設法制止云云陳道尹來知事亦先後趕到商會對各人民陳說各情並將潘師長之佈告揭貼商會門首人心始安均願即日照常營業至舵工方面由水警出仕開導風潮亦已平息二十日潘氏派副官某傳集各婦女到司令部詢問各人是否情願隨軍回浙七八十人中祇有二四人不願即由其家屬領回日昨山東輪船由廈赴滬已載去不少惟福康輪船本定十九日下午三時載同安第一批浙軍赴滬經此風潮已改期啟椗後此情形如何容續報（五月二十二日）

德國反動革命史（三）

◇嘉普＝呂特維慈Kapp＝Littwitz底九日天下
由起事至政府回復止｜三月十三至二十一。

二、三月十三日底情形

三月十三那一天、正是星期六、平平靜靜的柏林忽然從睡夢中吃一大驚、落在新的掌權者之手。許多軍官騎着驕馬在街市中、好像穿梭般的往來馳騁、並且到處宣讀下列底通令：

『從前的國家政府現在廢止了。現在全部底國權已經交付嘉普｜哥尼堡、他已經被任爲國務總理及普魯士底內閣總理。所有軍事高等司令官及國防總長二職、已由監國急召步隊將軍呂特維慈男爵充任。一個秩序的、自由的、實行的嶄新政府於此告成了。

步隊將軍呂特維慈男爵
國務總理　嘉　普』

此次政變底事前經過情形、現在也簡單紀述於下：

在三月九日那一天、就有一位普魯士底國家輜重監（官名）彼爾該 Berger 給政府一度底警告、說是軍隊裏面近來有一種惹人注意的活動、請大家注意一點、恐怕將要發生一部分人被迫去職底事實。到星期三、是三月十日、總統愛培爾 Ebert 國防總長諾司開 Noske 及呂特維慈將軍阿戴浩然將軍 Oldershausen 阿魏將軍 Oven 等開了一個重要會議。在這會議席上、呂特維慈以軍界全體名義提議、說是財政、外交、經濟、鐵道、諸部總長、都應該任用專門人材。他後來又提出一個軍事政策、說是協約國要求減少國軍及縮小軍備這件事是一個疑問、並且應該將保持戰鬥力底軍備計畫放在眼裏。交涉底結果、諾司開與呂特慈維大起衝突、諾司開退席而去。

到第二天、嘉普及派白司特上尉 Pabst 還有另外幾個人、都被監視。嘉普及派白司特逃去了、從官場方面看起來、也許沒有出國防部。到星期五晚七點鐘、國防總長底參謀長紀爾柴少佐 Major V. Gilsa 任出版會議席上以很機急的態度報告一個可驚的騷動、並且立刻很明白的宣言、說是軍隊對於政府不能有什麼幫助。那是很明顯底事情、這種召集對於外界不能有什麼目的、因爲這個召集只能在早晨實現、而此次政變却是在晚上計畫好了的。還有可驚異的、就是在同一鐘點以內、諾司開總長仍然是安閑自得、行所無事的、在國務院辦他底全部職務。

到了晚上、海軍提督特維太 A lmiral V. Trotha 奉了諾司開底委任、赴朵培利刺 Doberitz 去公幹一趟、就帶着平安的消息回來；特維太却不是閣員。雖是如此、重要的建築物及房子、都由國防軍及保安警察負保護之責。到晚上一點鐘有人得到消息、說是朵培利刺底駐軍已經從那裡發動。這個時候招集了一個新的閣議、討論如何對付這個武裝要求底辦法。

直軍抵鄂記

（漢口特約通訊員小軒）

屢請撤防北返底直軍到鄂已有兩日了吳佩孚師長二十九日在岳州電告王督准三十一日到漢口三十日晨就督同各師旅團軍士乘船下駛本取聯續形式各旅相隔不過十餘里因航行時風頭水溜便成了一綫舳艫蔽日綿亙數十里比晚泊宿陴州三十一上午十一時許吳師長坐船經過武昌文昌門軍政各界都在岸鵠候吳師長並未登岸僅立船頭與衆人點首王督所派往城陵磯的歡迎專員『方日中』參謀長孫傳芳旅長｜孫前赴岳歡迎二十九日先回鄂復命｜也隨同吳師長直抵漢口劉家廟第一混成旅長『王承斌』第二混成旅長閻相文第三混成旅長蕭耀南第三師底第五旅長張學顏第六旅長張福來都督率所部隨即抵埠底吳行台原定劉家廟第二師輜重營內以房屋狹隘不敷布置臨時改設劉家廟車站傍底三棟洋房鐵路辦公處內其下五個旅長都住在站旁福綏里內當吳師到埠底時候站立江岸瞻望丰采的摩肩擦背如看會看戲一般武漢商店多有懸旗表示歡迎且紛往行台謁見吳師長一一接談好像全人於春風之中個個都覺滿心快意以去下午五時半吳師長率同各旅長乘坐王督所派來行台歡迎的楚安軍艦渡江由織布局碼頭登岸王督已先派副官帶第一師軍樂隊馬車至江岸迎送入署并約同何省長和軍政界要人在署等候一開吳到都降堦相迎周旋了二小時吳使乘原艦返漢昨一日吳又渡江拜會各當道並謝歡迎盛意王督以吳氏克復長岳功勞卓著特於今日在署正式設筵恭爲吳氏及旅團營長洗塵以表敬意湖北各界聯合會且派代表謁吳面遞歡迎詞贊揚吳氏『維護和平』『主持正義』底盛德却比那般虛文酬應倒覺實得多哩

直軍一師三混成旅及第四混成底一團共計三萬七千餘衆除倘有馬隊一團在洪江未撤外｜｜一說已經撤回到鄂｜｜餘都悉數到鄂分駐於武陽夏三處軍容很爲盛壯紀律也很嚴肅雖有在外面各遊戲場遊玩的多能循規蹈矩沒有甚麼野蠻舉動聞第一混成旅駐在劉家廟準備從今日起分批北上餘都以次輪運大約須一月始可運完公府侍從武官蕭廣傳奉派宣慰吳軍昨日到漢此間當道也預備大批酒肉派員分送各駐在地犒賞以盡地主之誼

上面所說的都是些敷衍吳軍到漢底閒話沒甚可注意的究竟吳軍撤防與湘南戰事有沒有影響與直皖競爭有沒有關係呢？任安福報紙每說吳軍與南軍勾結驅逐張敬堯名爲撤防意在襲取長沙其實吳爲人頗磊磊落落要驅逐張敬堯何必勾結南軍？况吳擁有三萬餘衆又深得湘人底歡心取張而代比反掌猶覺容易見鬼鬼祟祟更何爲呢？就是南軍突於此時進侵防線也不過是見財起心以爲有隙可乘且譚延闓野心勃勃倘做個『中邊督軍』｜譚已經軍府任命爲湖南督軍｜豈所甘心嗎所以此次湘南底變動與吳軍撤防斷沒有聯續底關係一看譚延闓一十六日聲討張敬堯通電便明白譚蓄意已久不止今日了至撤防是否與直皖衝突有關一層却不易說頗明白大體觀他上年痛詆安福今年力爭外交可以知他爲人底一班若說他心目中只有一直系廿爲人作塊壘恐怕也未必就是曹大帥有點異舉他或也不樂爲所用這并不是我故意底挑撥觀他過去底行徑却眞有如是的安福此次逼倒靳閣希望他的首領登台吳氏頗不以爲然現在又大擴充某軍膨脹該系勢力吳更覺不對聞到漢後即致電政府請解散某部和撤廢某軍措詞很爲激昂此消息是否確實却不敢斷定但從某方面得他回防途次所作底歌詞口吻頗露憤懣我曾且節錄幾句在下面

…詎意蕭牆下妖孽亂京畿虺蛇思吞象技輒欲斷泥今我定歸期天下一戎衣舳艫聯千里旌旗蔽四圍…周公徂東山憂讒亦畏譏軍中名將老江上昔人非建樹須及時動靜宜見幾何日摧狂虜發揚震國威…

看他牢騷滿腹且自負不凡或者有些確實也未可知哩？（六、二、）

中國軍事委員之行蹤

自中東鐵路地帶總同盟罷業當時中國政府所派至哈爾濱之駐俄軍事委員張中將等業於五月三十由中國軍隊保護之下乘特別列車向依爾庫次克進發而哈爾濱之布爾塞維克首領依次耶利等一十八人爲愼重起見與張中將同車隨行云

新公使同意案提出

任命沈瑞麟等爲瑞典各國公使業經閣議表決茲大總統已咨請衆議院請求同意該院已列入星期四議事日程想屆期當可通過也茲將原咨文錄下

大總統爲咨行事查約法第三十四條內載大總統得任免文武職員但任命國務員及外交大使公使須得議院之同意等語茲擬任命沈瑞麟爲駐瑞典兼駐挪威國全權公使劉崇傑爲駐日斯巴尼亞國兼駐葡萄牙國全權公使王繼曾爲駐墨西哥兼駐古巴國全權公使相應咨行貴院查照希即同意此咨衆議院國務總理薩鎭冰

日使否認擾亂中東路

日本近在中東路各站勾匪滋擾業經閣議決定向日本公使嚴詞質問茲據外交界消息日本公使對於此事決不承認并聲明日軍駐紮中東路各站均係保護日僑確無勾引匪徒肆擾等情並請政府從實調查以免誤會致國際而生他項枝節云

中行股東會消息

茲據上海中行股東會傳來消息云頃由該聯合會來電大宛農工銀行轉王梁林呂漢雲先生鑒報載北京股東聯合會啟事發起人爲蘇漸六黃季嘿向伯章鄭沛如諸君查署名諸君多係安福部黨員此次忽登報事有無別種用意如純粹於軌道內爭執股東權利本會極表歡迎如懷挾黨見意別有任則血本所關決難承認去年本會在滬開會兩君實爲京股代表爲本會所承認並經舉爲總會幹事至京會上年早經示等發起成立入會股東甚爲踴躍此時更無另行組織之必要應如何對於該發起人接洽表示態度之處尚祈迅爲辦理賜是復盼中國銀行商股股東上海聯合總會歌

滬工部局消息

▲華人委員問題之爭議

上海七電云工部局內設華人諮詢委員五人由華人自行選舉現選舉問題大起爭論本埠商會議決由會中選舉而總商公所及各路聯合會主商會之議決大行反對主張該諮詢委員當由商人直接選出大約中等委員將來當由納稅人之全體公選云

南京高師生來京參觀近訊

南京高師本屆商科畢業生二十八名上星期來京參觀刻已完事該生等定于今早離京赴滬云又該校其他各科本屆畢業生八十餘名亦于日前來京日內參觀各校畢亦將赴滬云

郵政法案之內容

｜續昨｜

第二十四條　掛號快遞及保險郵件包裹及保險包裹如有遺失或誤投或遲延或無法投遞致寄件人或受取人直接間接發生損害時郵政機關除照前條賠償外不負其他責任

前項郵件包封及包裹內附裝之某物如有遺失或損壞致寄件人或受取人直接或間接耗有費用者郵局亦不負責

第二十五條　各種郵件及包裹依寄件人之指定遞交後受取人或退還寄件人時如表面無私拆痕跡重量並不減少者不得以毀損論重量雖減少其減少之原因由於該物件之特性者亦同

第二十六條　郵政機關因欲確知受取人之眞僞得使受取人爲必要之證明

第二十七條　違反第五條之規定者處以五百元以下五十元以上之罰金並按郵章所規定之數將各該郵件科罰郵資

第二十八條　僞造或變造郵票及郵局發行之明信片郵製信箋者依刑律僞造有價證券罪處斷其知情而發售或行使者亦同

郵政機關員役犯前項之罪者加一等處罰

第二十九條　盜用郵政專用物及其旗幟標誌者依刑律第二百十五條加一等處罰

第三十條　郵政機關員役違反第十九條第一項之規定依刑律第三百六十二條加一等處罰違反第十九條第二項之規定有竊盜或侵佔之情事者依刑律第三百六十七條或三百九十二條加一處罰

第三十一條　郵政機關員役竊取郵件包裹之全部或一部份者依刑律竊盜罪加一等處罰其刻脫或竊取郵票者亦同

第三十二條　第三十條第三十一條之規定於有代運郵件之責任適用之

第三十三條　郵政機關員役無正當事由拒絕寄件人之交寄郵件或將郵件遺失或故意延誤或毀損者處以百元以下五元以上之罰金

第三十四條　騙取或竊取或無故開拆藏匿毀棄他人之郵件者依刑律第三百六十二條處斷

第三十五條　騙取或竊取他人郵寄之財物者依刑律詐欺取財罪處斷

第三十六條　誤收他人郵件因惡意不將郵件繳還者依第三十四條之規定減一等處斷如竊取郵件內之財物者應依刑律竊盜罪之規定並從俱發罪例處斷

第三十七條　第三十四條至第三十六條之犯罪者依被害人之請求仍負損害賠償之責

第三十八條　於明記價値之信函包裹浮報價値或毀報價値者依刑律第三百八十二條處罰利用郵件以售其詐欺取財者亦同

第三十九條　於郵政機關員役執行職務時加以妨害者依刑律妨害公務罪處斷

第四十條　未經郵政機關許可發賣郵票明信片及郵製信箋者處以五十元以下五元以上之罰金

第四十一條　無論何人利用郵件漏圖漏稅者依關於課稅之法令處罰

第四十二條　無論何人利用郵件寄送違禁物品者依刑律及其他法令之規定處罰

第四十三條　負代運郵件之責者有左列各欵情事之一時如係個人處以五十元以下五元以上之罰金如係公司或合夥處以五百元以下五十元以上之罰金並得酌量情形停止其營業

一　無正當事由拒絕郵件之代運者
二　遺失郵件或故意延誤毀損者
三　違反禁制者

第四十四條　依本法之規定受刑律之制裁者其從犯不適用刑律減等之規定

郵政機關員役依本法受刑罰之宣告者不得復從事於郵政機關之職務

第四十五條　關於郵政事務遇有萬國郵會發生之事項應由郵政總局承交通總長之指揮處理之

第四十六條　本法施行前以第二條之事項爲營業者經郵政局許可或於本法施行後三個月以內呈請郵政局許可者視爲郵政局之代理機關不適用第五條之規定但郵政局認爲必要時得停止其郵政營業

第四十七條　本法自公布日施行

（完）

本京新聞

▲前晚吳宅之會議　前晚十時孟公府長江上游總司令吳光新私邸開一會議與會者有傅良佐姜桂題劉恩格曲同豐及安福部要人多名至十二時散會云　（部十）

▲鑲藍滿旗之風潮　鑲藍滿旗都統及參領等近將該署積存公款七千餘元私行分用並將該署公立學校無端解散致所有學員迫而轉入他校肄業惟其中多有無力繳納學費而至中途廢學者該旗人民以該員敎員等大形憤慨日昨紛紛會議擬即依法起訴並率衆前往都統衙門據理質問不急設法誠恐激起風潮并聞本年三四五數月旗餉尙未發放一般旗民嗷嗷待哺慘苦不堪言狀云

▲又有一國民銀行　近來中央財政枯竭已達極點平日所恃以稍資周轉者無非不惜重利籌借小欵暫濟一時之急因之一般謀利者流多從事於小銀行事業以爲生財捷徑昨聞又有商人林卓等招集股本設立一國民銀行現已擬具章程呈送幣制局及農財兩部請准註册以便開幕云

▲法專學生會開會　北京法政專門學校學生會於日昨下午二時舉行第一次常年大會到會者七百人該校教職員亦多與會者會場設在該校第十講室遍懸萬國旗及五四後各種紀念照片并有該校學生會所辦之平民夜校學生奏樂唱歌頗饒興趣茲記其開會秩序如下（一）開會奏樂（二）由幹事長周彦主席報告開會宗旨（三）前任幹事長朱振鐸王亦民報告經過情形（四）代表林賓慈報告學生聯合會情形（五）吳永權馬鴻潤林協萬劉志歇諸教員演說（六）唱歌閉會又閉會後即繼續舉行改造該校著假畢業同學會并攝影五時乃散會

▲發現無腳之男屍　前早八時永定門城根下發現男屍一具血跡頗多惟右脚已被刀斷不知埋在何處顯係謀殺無疑經該管官署相驗拾埋一面從嚴偵緝兇犯云　（基十）

▲吊死男子何多　東便門內河沿柳樹上日前有一男子在柳樹上自吊身死昨日又有一三十餘歲無名男子打扮華麗未悉因何事故在柳樹上吊死昨已驗埋云　（珍十）

▲吊膀案之餘聞　某甲吊膀一事當日事爲某局局長所聞局長大怒因向來該局員司皆守本分乃竟有此奇怪新聞甚爲該局之恥遂即將某甲斥革以示薄懲甲尙欲托人運動以保啜飯地位又聞某姨太太者蘇產也在上海歸某君側室位第三曾有人離間之謂其有何劣跡實則經某君自己調查見三姨太太之在上海幽嫻貞靜婦德無虧於是迎之入京某君深信其人爲之特製一輛包車任其獨自看戲遊玩今三姨太太之不受吊膀而其人品更足以表示而某君益放心矣聞某君對於三姨太太之受傷將治費並不希望某甲出資但包車損傷應由某甲出資賠償云

命令

大總統令

陸軍部呈請將彭德銓爲陸軍砲兵中校王茂桐爲陸軍步兵少校高建勳爲陸軍騎兵少校劉玉印爲陸軍砲兵少校蔡琴堂爲陸軍輜重兵少校趙英魯爲陸軍二等軍醫正蘇錫衡爲陸軍一等軍法正高積桐爲陸軍二等軍需正當榮泰爲陸軍三等軍醫正張灼銑賴景煊爲陸軍二等軍法正均照准此令

中華民國九年六月七日

介紹新刊

學藝雜誌第二卷第二號出版

文化運動底新生命　陳啓修
文學之要素　劉伯明
國語改進商榷　陳承澤
漢族西來說考證　屠孝實
社會改造論　楊端六
歐洲親族制度之趨勢　開
中國人之受協性及猶疑心　陳明
物理的認識論　周昌壽
教育叢談　楊山木
加速度直接測定器之理論　文元模
再論宙白賀之滋養價値　余雲岫
山東青林相變化與國運之消長　謝申圖
隱痛小說　心南

定價　每册二角半年五册九角五分全卷十册一元八角郵費每册二角
總代售處　上海商務印書館發行及各省分銷
編輯事務通信處　上海虹江路尋德坊一號

北京大學**繪學雜誌**出版

▲有志美術者不可不讀｜
▲有志書法者不可不讀｜

▲內容　彩色圖數幅　銅版圖十餘幅均名人所繪

美術的起原（蔡元培）何謂美（錢稻孫）美術片談（丁肯青）美術之勢力（胡佩衡）書畫同源論（馬夷家）中國山水談（賀履之）清代山水花卉之派別（陳師曾）西畫略說（李毅士）西畫之派別（鄭錦）美術史（吳新吾）對於教授普通科圖畫之意見（陳師曾）中國畫改良論（徐悲鴻）畫法原於實用說（陳師曾）文華殿參觀記（宋季程）蘇州賽會紀事（顧頡剛）及各種畫談詩詞門目繁多不及備載第一期六月一日出版每册定價大洋五角郵費在內總發行所北京大學第二院畫法研究所

再者第二期從茲編輯如以美術著作投稿者無任歡迎一經登錄酌酬本雜誌以助雅興

分售處　勸業場縮湘館　護國寺集成書局　琉璃廠　第一樓　賓宴樓　青雲閣　各地均有代售

眞光電
六月八號　九號
舊歷四月二十二　二十三
早　晚
（一）巴黎之帽　五幕名劇
（二）名廠諸劇

文明　四月二十二
張喜芬　張蘭卿　逍遙津　藏舟

三慶　四月二十二
王又臣　朱桂芳

廣德　四月二十二
晚香玉　文菊芳　玉堂春　武家坡

中和　四月二十二
常九如　梁春樓　破洪州　剌巴杰

新世　四月二十二
陳碧雲　白月樓　趕三關　白水灘

新明大　四月二十二
小云升　雙蘭英

吉祥　四月二十二
小翠花　小桂花

同樂　四月二十二
小香水　李桂芬

十萬金　硃砂痣

廣和　四月二十二
譚富英　如富蘭　捉放　奇雙會

歐遊通信

◇歐遊心影錄(七十八)

梁啓超

第六篇　戰地及亞洛二州紀行

四　萊因河左岸聯軍駐防地

哥龍是普魯士的大工業市。德國全國的大都會。除了柏林漢堡就數到他了。論起這地方。在軍事上本來不算重要地點。因爲他和那永久中立的比利時接壤。能有什麼軍事作用呢？然而自開戰以來。哥龍竟已成了軍事中心。德皇的大本營。有好幾次就駐紮此處。事後看來。乃知這裡的鐵路倉庫等項。無一不是秘密中作軍事預備。可見德人破比利時的中立。處心積慮。已非一日了。

哥龍車站之宏壯。號稱歐洲第一。五年以來。西戰場幾百萬兵。大半由此調動。如今也是德國和協約國交通孔道。站內設有英國軍官稽查護照處。非盤詰清楚。不能放行。市內大小各旅館。都由英司令部全數徵發。非經許可。不能投宿。我們這回來遊。因爲英法兩國政府都用半公式的招待。所以不覺得有什麼不便。後來我游德國。往返都經過此處。纔知道種種麻煩。竟是出人意外哩。這是後事。慢提。卻說我們早上九點多鐘便到哥龍。英軍司令部特地從遠處調得一位懂中國話的參謀官專司接待。替我們預定下游覽三日的日程。除各項參觀外。還專備一游船泛萊因河。可惜我們還要游法境北部戰場。那些地方。又是沒有火車可坐的。沿路按準日期一站一站的預備軍用汽車伺候。原定只在哥龍一日。程期不能變更了。當時因爲和局未定。我們不知到底能否一游德國。很想在這裏稍多盤桓領畧德國風味。既已辦不到。只得窮一日之力。到處一游。他那有名的大橋。跨着來因河。上開七條大路。中間行人。左右兩條馬車路。又左右兩條電車路。又左右兩條火車路。橋的兩端。樹着普魯士歷代帝王四尊銅像。其餘橋欄上彫刻無數。眞算極天下之大觀了。他那有名的教堂。算是歐洲五大伽藍之一。是峨特式和文藝復興式調和的一種建築。眞足耐人瞻仰讚歎。其他畫苑博物館之類。只得匆匆掛一個號。實在不能細觀了。我們還有一件很要緊的事。是要買德國。可惜關於戰事的書。坊間完全絕跡。其他新出書也不多。只得將哲學文學類的名著隨便購些。託英司令部代爲轉運。因爲這點小事。晚間在司令部宴會席上。還起一番小小辯論。那英國司令官對於英國文學哲學很下些苛刻的批評呢？咦！因一時政治上的利害衝突。連學問上也生出偏好偏惡來。眞是人類的普通弱點。好在這種現象總不能久罷了。司令部歡宴之後。跟着還有一個茶會。大小軍官咸集。款待極其殷勤。這是我對於英國政府應該極表謝忱的。

第一天早上。往游哥龍附近一個地方。名叫亞痕。這亞痕是一千二百多年前沙里曼大帝的首都。還有那時候一座古寺。巋然尚存。便是大帝陵寢所在。所以我們特地一游。據說大帝遺骸。係用埃及木乃伊法泡製過。至今不朽。棺內藏寶物無算。其後經兩次發掘。(第一次九九七年日耳曼皇帝阿特三世。第二次。一六一五年腓力特列紅髯帝)搬掠一空了。只賸遺骸在內。這回歐戰退兵的時候。德人怕協約國要拿這有名的木乃伊去做博物館陳設品。所以事前就搬往柏林。我們看見的。只有一個連蓋揭開的空銅棺了。還有大帝加冕時所坐的石頭寶座。陳設在樓上。此外紀念物。多不可見了。

(未完)

名著

◇社會改造之原理(四十三)

英國羅素著　余家菊譯

第五章　財產(6)

現行的分配制度、不是以何種原理做基礎的。起初是戰勝者所設立的制度、後來戰勝者爲自己利益的種種佈置都爲法律所確定、從此就未曾根本的改造。根本改造應該基於何種原理呢？

社會主義是最受普遍歡迎的改造計畫、他的主要目的是在公正；現時富的不均是不合正義的、社會主義的根本要義、不是說人人應設有同樣的收入、是說、在各種事件中、一切不平都應依着需要的不等與勞役的不等而加以矯正。現行制度極不公平、以及他的各種不公平都是有害的、已是無可駁議的。但是我不相信、單祇公正就足以做經濟改造的基本原理。如果快樂就同等的快樂、公正亦是有同樣的保障。正義自身、一經實現、即不含新生命的源泉。舊馬克思派舊式的社會主義者從來沒有考慮過世界太平後的社會生活。他想着、那些人將永遠的快樂過活、像神仙故事中的王與王后一樣。但是這種狀況、從人類的性質看來是不可能的。慾望、活動、企圖、對於舒展的生活、極爲重要、所謂的太平世界、在預想上也許有一種愉快、但是如果眞正實現了、恐怕還是難堪。

新近的社會主義者確已去掉了先輩的特色——宗教的熱情——而把社會主義看作一種趨勢、不看作一種確定的目標。然而他們仍有那種見解、以爲於人最有政治的緊要的、是他的收入、又以爲平民政治家的主要目的應該是增加勞動者的工資。我相信、論到人類的幸福、這未免是個太消極的概念。固然在產業世界、一大部分人實在是太貧窮、簡直沒有幸福生活的可能；但是排除了貧乏、幸福生活就自然降臨、這話亦不確實。現在舒服階級中很少的人有幸福的生活、恐怕社會主義祇能用亦貧所產生的罪惡去代替那些產生富豪的罪惡。

(未完)

研究

◇近世美學(七十九)

高山林次郎編述　紹虞譯

五　斯賓塞及格蘭德亞林

1　斯賓塞底進化論的美學(續)

感覺中所謂美的與不美的相爲比較、則美的感覺底性質、格外明瞭。從這兩者底比較、吾人第一所應承認我、即美感底特質、常與生存職能相離。吾人平常於味、不稱爲美、因爲味是伴於飲食底感覺、而飲食是維持生活絕對不可缺少的、至於香、便稍帶美的性質了、因爲香於維持生活必要的程度、已比飲食是減少了。至於色及音底感覺、則與維持生活、更不生什麼直接的關係。色盲的人、亦不覺什麼特殊的不便；盲聾者亦可以安全他底生活、這是吾人所常見的。所以色及音這兩種、即吾人嚴格講來、是所謂美的感覺。綜合以上底事實、則是與生活職能底分離、爲美的感覺底必要條件、這是不可疑的。

再就感情來說、這原則更可格外明瞭。比如對於物而起欲舉爲己有之情、此與維持生活、很難分別、這不能算爲美的感情。有的以爲此占有之情所以不爲美的、爲是主我、這是錯的、因爲雖是主我的感情、若與維持或發達其生活、不有直接關係、即如傲慢、有時亦不妨其爲美、所謂壯美、不是多根於這傲慢之情的麼！可美的意識、是於以意識外不有什麼目的、爲其本性。還最高尚的美感、常多返觀他人底性質或行爲而起。此時吾人底意識、與實際的感情——即維持或發達其生活的——相分離、單不過同感於他人底性質、感情、行爲、以間接而得自己底滿足罷了。

這樣看來、關於美感底原則、已很明瞭。美與善底區別、亦從這見所得來。吾人或稱爲善或稱爲正、於所謂善、所謂正之外、有其他目的、換句說來、即謂某物或善或正、即此物對於其他目的、有善或正底行爲、所以稱他爲善或正。但吾人謂某事物爲美底時候、則於這事物以外、不有什麼目的、這事物底本身、即是美的快感底究竟原因。

但所謂美的感情、應注意其中含有許多複雜的概念、有的是起於純然肉體上底狀態、有說或起於理想。感官底感覺、所以爲美底必要條件、即由感官是最有效、且最無障害底活動　以前所講美的活動、與生活底維持或發達、不有什麼直接關係、所以這樣的活動、其量愈大、其障害愈小、因而其程度亦愈高。凡是快感及苦感、除直接與感官以特殊刺激以外、間接受神經系統底衝動而受影響的、亦很不少、所以於美的感情之時、其所關不單限於視聽局部的感官、且亦波及意識底全部、成爲不可名狀的一種快感。

(未完)

文藝

◇實用劇本　良心(五)

大悲編

第二幕(續)

劉醫　是爲求得了眞理——可以服侍人、做有益於我的事——有益於中國的事——有益於人類的事。

周　但是有益於中國的大事業多得很。先生何必於小處着想呢？

劉醫　我們中國回國來的留學生、第一個大毛病就是把做官當做大事、自己辛辛苦苦在外洋學習得來的本業的事都當做小事。所以北京擠滿了留學生、人民費了多少血汗的本錢反得不到留學生萬分之一的報酬。我是醫藥的博士、所以要除醫藥界的大害。要除醫藥界的大害、非從拒絕有毒的補藥不可。這就是今天中國良心未死的醫生的惟一天職！

孔　但是白先生也是爲提倡國貨、防止利源外溢起見、所以造這幾種補藥、無非是想抵制外貨起見。

劉醫　哈哈、大凡最善作惡底人、都愛用最動聽底好名詞來欺人。白先生如果眞有誠心要提倡國貨、何不造眞有益於人底藥品。即使不能有益、也須無害於人纔是。何況——

周　大凡我們評論個人、不可單在一方面著想。白先生每年捐助慈善事業底錢也不知要多少？不然、何以政府要褒獎他呢？不久北京就有『樂善好施』底金匾賞給他。就打社會方面講、白先生在中國各社會底信用只怕中國人無出其右的了。

劉醫　哈哈、這是人世間一本萬利的特別買賣法。商業上再便易底買賣都比他不過。

周　倒要請教——

劉醫　這很明白。這一種算法很簡單。初等小學的學生都算得出來。這(走至黑板前。在黑板上寫一萬元10,000減去一元答數是九千九百九十九元9,999)作惡的大資本家以詐欺底手段騙得社會金錢一萬元。恐怕受社會底指摘、於是乎咬牙忍痛犧牲了一元去做慈善事業。於是乎社會都頌揚他是大慈善家、替他刻石碑造銅像。社會上只見他一元錢的大恩大德、不知他尚有九千九百九十九元的贏餘、留着當下次作惡的資本、或是不肖子孫的揮霍。我雖不懂商學、但是普通商業也畧爲知道一些兒。譬如你有一萬塊的貨要委托他人代銷、你至少也得出五分佣金——就得五百元。但是僞君子要買社會上的信用只消一元——只消萬分之一。這不是一本萬利的買賣嗎？

孔　劉先生、王道不外乎人情。我看你得能休時且能休罷。何苦——(一頓)

劉醫　何苦將來受報復嗎？但是你們二公也須明白、我反對的是惡。反轉來說、我贊成的自然就是善了。我不反對白先生個人。對於個人不成問題。白先生今天作惡、明天何嘗不可以改過自新的行起善來？所以我反對的是白先生今日所作的惡。這惡即使不是白先生作的——是別人作的——我也是一樣要反對。你們二公大概明白、我與白先生並沒有絲毫的私仇。何況白先生待人是很和藹可親的、

周　(對孔看)那嗎我們走罷。

孔　(搖頭)劉先生如果肯聽我們的忠告、劉先生要怎麼樣底酬勞、只要劉先生一開口、我們沒有辦不到的。

劉醫　笑話。哈哈哈哈。先生、你把我劉約翰當做甚麼人呀？你們應以爲我開拒毒會是與提倡國貨的大慈善家白先生是有害的、所以承你們的好意替我劉約翰來指導一條發財的路。我也知道大名鼎鼎的醫藥專家向這發財路上轉了一轉的不知有多少多少！但是我劉約翰不能！我劉約翰口眼一天不閉——良心一天不滅萬不能向這條發財的大路上走去！我是愛走窄路的！大凡眞基督徒——不是假冒爲善的基督徒都愛走這一條窄路的！你們那條大路上空氣太惡濁了、(指左邊)所以顯而易見的眞理、至那條路上的人都看不見。我們這一條小路上的人、(指右邊)卻看得清楚。閉了眼睛(閉目)就看見自己冰清玉潔的良心睜開眼只看見——吓！你們高大洋房的藥房門前不知有多少的冤鬼、披頭散髮的在那裡痛哭流涕　你們替白先生向我說話、我卻要代表這無數冤鬼向白先生請命！白先生即使不認識基督、也須認識孔子。孔聖人不是有三綱五常的倫理嗎？白先生只想想那許多被嗎啡所害死的人——多少兒子的老子——多少老子的兒子——多少丈夫的妻子——多少妻子的丈夫都被白先生這幾種救世良藥害死了！可憐！可憐！(下淚)他們都是窮苦的人、因爲有錢的人有人參、有燕窩、決不來吃白先生的毒藥！有錢的人沒有功夫看報、就不會受到白先生許多新奇廣告的催眠術！天吓！上帝吓！哀憐——哀憐——這一班窮苦的同胞！使他們不受這樣傷生害命的引誘！救主吓！用你無上的威權感動我們這位缺乏智識底白先生、使他悔改過來、使他早早放下屠刀！

周　劉先生護基督教、我們卻不知所云、莫名其妙。我們今天並非爲白先生而來、實在是爲劉先生的利害而來、聽與不聽劉先生有自主之權。我們只得少陪了。

劉醫　我但願二公能夠將我這一番意思回家去想想。想透了、就鼓着你們天賦的良心的勇氣去規勸白先生、去代表這無數受害的人請命！

孔周二人告辭下。劉醫按桌上之鈴。

劉醫　請奶奶來。要汽車、趕快！

僕　是。(下)

▲劉夫人上

劉夫人　客走了嗎？有甚麼事？

劉醫　我要到醫院去。飯不回來吃了。下午一點十五分特別快車到蘇州天賜非開拒毒分會。大約明天准好回來。姚女——

▲姚正上

姚　我來得討厭嗎？

劉醫　不。不。我今天天請你住在這裡、陪陪我這個小燕兒。

姚　你呢？

劉醫　我到蘇州開會去。

▲僕持帽杖上。內作汽車喇叭聲

僕　汽車到了。

劉醫　有甚麼話說嗎？

劉夫人　你走罷。但是——

劉醫　但是甚麼？

劉夫人　(笑)沒有事。明天就回來？要打發車子接你嗎？

劉醫　用不着。慧芬姊、費心、偏勞了。

▲劉醫含笑與一人做手勢作別。下

劉夫人　你看他像不像瘋子？

姚　說他瘋、你纔瘋呢！瘋子怎麼能醫好人的病？不過他的心胸寬些。我們無論怎麼樣、終究是個女人——不中用！他剛纔那一番話實在不錯。我仔細想想、我纔像個眞瘋子呢。清早起來、梳了頭、我媽都——阿呀、我太胡塗了。趕快打電話。(走至電話傍)。

姚　喂！西局三百十四號。(半晌)喂！你是誰？劉媽——太太起來了沒有？沒有？噢。等他起來了、你就說我在愛文義路劉醫生家裏。劉先生到蘇州去了。我在這裏陪他們大奶奶。喂！二少爺上學去了嗎？是了(掛電筒)。

▲電鈴忽又響。姚又接。

姚　喂！你那裡？東亞旅館？吓？劉醫生——劉約翰醫生？怎麼樣了？汽車炸了？吓？頭——怎麼樣？腦袋跌開了？吓？你是誰？東亞旅館賬房？現在在幾號房間裏？三十九號？(掛電筒)

▲姚接電話時、劉夫人側耳而聽。漸漸變色。最後竟悲啼不成聲。

姚　(又打電)喂！西局三百十四號。喂！喂！喂！你是張升？趕快叫電車到劉醫生宅裏來！立刻就要！快！快！快！(掛電筒)、然後走至劉夫人椅邊。劉已哭做一團了)。燕姊、你不要儘哭！見過面再說話。你趕快預備走。我替你看家。

▲姚下。內又作汽車喇叭聲。僕上、

僕　姚姑娘、汽車來了。

▲姚攜陽傘皮包上。

姚　燕姊！出了意外事、不可過於悲傷、悲傷了、就沒有主意！趕快去！着有醫生在那裡沒有。沒有——就趕快去請蘇醫生！主意要拿得穩。快走！家裡有我、你放心！

▲劉夫人勉強支持下。

(第二幕閉)

詩

◇寄老友大悲

大白　在杭州

大悲、
我們一別七年了！
還記得嗎？
還記得七年前嗎？
記得七年前、
你在我底故鄉、在我故鄉底劇場、
把『西園公子』底身分、
化作『南國佳人』底模樣。
記得你常常用清新的藝術、
感動頑舊的社會！
記得你常常從男子底淚裏、
流出女兒底心！
又常常從女兒底相裏、
顯出男子底氣！
這些影事、
到而今、還是歷歷心頭、塵塵眼底。
一回想像、
一回歔欷！
隔了一年、又得到你底化妝小影、
到而今還是珍藏箧裏。
一回展看、
一回歔欷！
我也不說什麼『一日三秋、』
也不說什麼『相思千里。』
只覺得這七年來、
眼底心頭、常常有一個你。
但不知有沒有一個我、常常在你底心頭眼底？

一九二〇・五・二九・

院　日二三目　此期五本之名劇途中因滯遞報館時尚未寄到故不克發表殊深抱歉但此期之劇者前期爲佳則可斷言者也
園　早　小云仙　子母炮　姜桂鳳　獅子樓
園　劉鳳林　靜梅
樓　早　金翠英　連環套　韓孝峰　捉放
園　早　韓金喜　教子　金桂芬　受禪台
界　金蘭香　少華山　小白菜　生貴子
院　師翠仙　小鳳霞
園　早　崇月來　俞步蘭
園　早　趙紫云　懸虎村　小小香水　餞別
樓　早　馬連良　闖帥府　方連元　白草山

顧體館主強

執界鉅子孫濟夫先生，學識兼優，望名素著，津沽社會婦孺皆知。孫君在津辦報多年，以筆代舌，不啻苦口良言，維持風正，化人心。孫君著作日日流行社會，友津沽同胞受益良多矣。孫君曾自述其生平略史，規照錄之，以供案牘勞心者之研究焉。於庚子年間，蒙五省援軍營務處派充隨辦營務差使，彼時年方二十餘歲。是年又蒙……馳馬為役，筋骨異常勞碌，西夜不安枕，時有遺精之症，自恃青年，未嘗介意……總……日辦……

此丸陳選珍貴藥品……專治……遺精……淋濁……小便紅赤……尿管刺痛之……其效如神，服法每日服三……

五淋白濁

錯錯錯

近年以來，妓館林立，樂戶納捐，市廛日尚繁華，花柳病症日見增多。館實為產生花柳毒之製造廠，無論何界，均以冶遊為應酬所必需，每每於花界……

……不知不覺之中，染受楊梅惡瘡等症。……且便毒治時非為現……及二次發……重者不可……細擇良藥……即為倒提……遂誤服……患者每……毒所沾染……

無論新久輕重，火虛寒……絕嗣……傳染妻子……升傳兒小……

▲今將主治各症開列於左

一治沾染花柳之白濁
一治多年不止之白濁
一治夢遺滑精及不夢而遺
一治梅毒未發出者
一治魚口便毒橫痃下疳
一治梅毒過身癢四肢倦怠

以上各症，無論新久輕重，已服多種劣藥不效者，一投此丸，莫不立奏奇效，應驗如神。

一治便前不便後尿管刺癢之白濁
一治思慾不遂手淫過度之白濁
一治風沙火石各種赤白淋症
一治楊梅結毒已發出者
一治頑毒入骨骨痛手足麻木
一治結毒頭痛眼花耳鳴耳癢

▲定價　每瓶一元　每六瓶五元

▲經售處　北京大柵欄路南華美大藥房　東安市場瑞華大藥房　西單牌樓英亞洲藥房　山東濟南西門內老德記大藥房　東四瑞豐大藥房　天津單街子各大藥房　保定府西街葆記藥房　張家口怡安街　外埠函購原局回件，無論一保，均外加郵費一角五分

仲方文活胃舒肝丸

仲友文秘製活胃舒肝丸，主治男女老幼肝鬱不舒，氣鬱煩悶，暴怒傷肝，情志不遂，憂勞過度，心胃刺痛，胸脅串痛，怒氣結胸，肚腹脹悶，每……飽反胃，嘔吐噯氣，吞酸倒飽，嘈雜，食不消化，食稀物傷，酒傷，食叶痰吐水……

一元，每打十元。北京大柵欄　美大藥房　保西街華英　東四瑞豐　張家口怡安街葆記　東安市場瑞華常　天津單街子老德記　奉天鐘……洲房……

誠為天下第一保赤之聖藥也

係侯延……先生……嬰孩……天津法界西開永和……公司……片之功效……保赤之後第一……患大……可覺……睡也如……牛藥局原班郵送一瓶可也

……嬰孩自己藥片……貴局嬰孩自己藥片誠為天下……往往夏季因炎熱而……一服即以上諸症立即……小兒得天然康樂之安……至上海四川路韋廉士醫……

奉送衛生小書

痛背痠，胃不消化，瘋濕骨痛，瘡疥癬癩，皮膚諸恙，以及……均有出售，或直向上海四川路九十六號韋廉士醫生藥局函購，每一瓶英洋一元五角，每六瓶英洋八元，郵力在內。茲有精美衛生小書，此書名曰延齡妙術，內詳衛生要道，如欲索取，即須寄一明信片至以上所列地址，原班郵送可也。

妙術回春

此係彭有光先生，湖南長沙省城議會東街十八號。彭有光先生曾患咳嗽吐血、腰背痠痛、腦筋衰殘等症，服韋廉士大醫生紅色補丸……表謝忱也。

鄙人今年三十五歲……咳嗽吐血，腰背痠痛……得此……補血……增……服韋廉士大醫生紅色補丸……經治……

鄙人……以致腦筋衰弱，頭暈目……名醫診治……

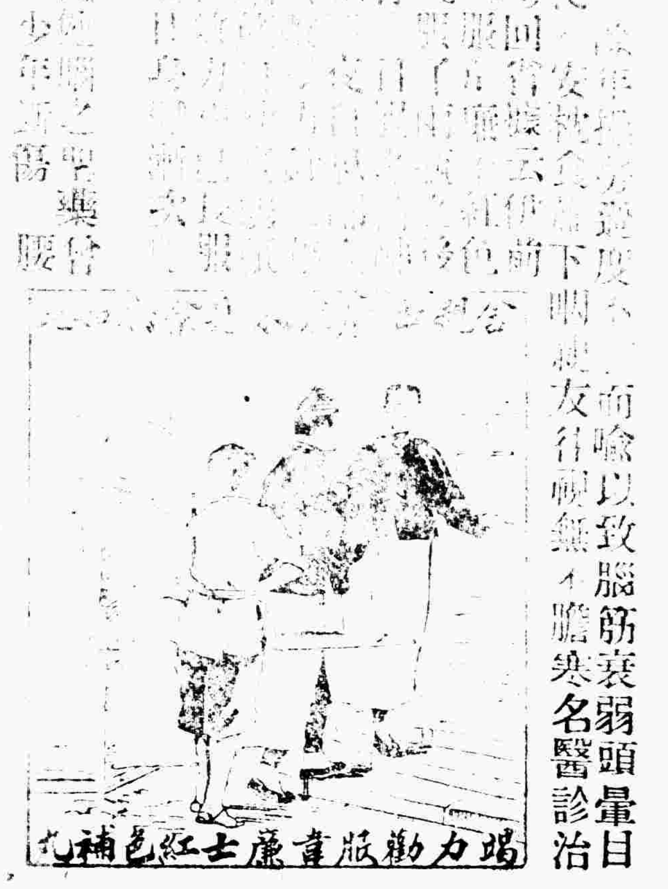

樂山清血搜毒丸

樂山清血搜毒丸，乃經內務部批准立案，歷……在商部雙地球商註冊，自發售至今，已造此矣。樂歷功效神驗，久為世知，何待贅言。竟有喪心牟利之徒，仿……丸，……於是奸商……本醫士……

……花柳……早身……已常年……患……爛……愈屢……

▲樂山清血搜毒丸，專治淋濁後尿管刺痛，下元虧損，毒淋時流，各骨筋末發已發，楊梅結毒，楊梅惡瘡，痔瘡，傳染婦女，及小兒胎毒，各種皮膚各症。

每大瓶洋二元，每小瓶洋一元二角，每六瓶洋十元正。

總經理處　北京前門外觀音寺中間華英大藥房

前門大街路東中美藥房　西單牌樓英美藥房　東安市場暢觀樓光……　內瑞華藥房　東四牌樓北瑞豐藥房　西四牌樓寶藥房　天津單街……　老德記藥房　保定府西街華英藥房　張家口怡安街葆記藥房　天鐘樓南中西藥房　濟南府老德記藥房　太原府中西藥房　開封府……　中法藥房　營口西藥房　五洲藥房　奉天……　一瓶至一打，均照原價，外加郵力二角，外埠函購原班寄……無論購藥……

屢有不肖子孫仿造偽製，或抄錄本醫士仿單，或影射相同，謀病根，惠顧務請認明螺絲蓋玻璃瓶底鑄有樂山二字，樂山清血搜……並蓋地球商標，本醫士小照，方為真品，庶不致受無恥奸商偽藥欺騙也。

潤肺止咳化痰丸

●樂山潤肺止咳化痰丸●

咳嗽一症，發於肺部，肺為氣管之首……出入之總竅……不速治，豈不危險哉……各症列下……初起傷風咳嗽……痰中帶血，呼吸不暢……五勞七傷各症……

多年不止……

▲價目　每盒大洋一元

總售處　前門外觀音寺中間華英大藥房　天津……藥房中西藥房……

樂山潤肺止咳化痰丸，自問世以來……購時認明樂山……勿致……

樂山潤肺止咳化痰丸行世以來，屢有年矣。凡有自肺病咳病者，醫藥無效者，皆得此藥救全，屢蒙各界嘉贈，勿贅。茲將昨接……陸先生……咳嗽……夜……樂山潤肺止咳化痰丸……京專差……照片一張……二等嘉祥……請……大……謹啟